

ZARZĄD POWIATU RZESZOWSKIEGO



**RAPORT O STANIE
POWIATU RZESZOWSKIEGO
ZA 2019 R.**

Rzeszów, 2020 r.

Spis treści:

	Str.
Wstęp -----	5
Charakterystyka Powiatu -----	6
Realizacja zadań przez Powiat Rzeszowski w 2019 r.	
1. Działalność inwestycyjna Powiatu Rzeszowskiego w 2019 r.	7
2. Edukacja publiczna -----	11
2.1. Liczba oddziałów i uczniów w roku szkolnym 2018/2019 -----	11
2.2. Liczba oddziałów i uczniów w roku szkolnym 2019/2020 -----	12
2.3. Koszty utrzymania uczniów wraz z ilością uczniów i stanem zatrudnienia w poszczególnych jednostkach -----	13
2.4. Zatrudnienie nauczycieli, w rozbiciu na poszczególne stopnie awansu zawodowego (stanu na 30.09.2019 r.) -----	14
2.5. Wyniki naboru do szkół i placówek oświatowych w latach szkolnych 2018/2019 oraz 2019/2020 -----	14
2.6. Awans zawodowy nauczycieli i szkolenie kadry kierowniczej -----	14
2.7. Wsparcie oraz formy pomocy materialnej dla uczniów -----	15
2.8. Pomoc psychologiczno-pedagogiczna dla dzieci i młodzieży z terenu Powiatu Rzeszowskiego -----	15
2.9. Kształcenia specjalne -----	16
2.10. Najważniejsze dokonania w zakresie poprawy bazy szkół i placówek dokonane ze środków budżetowych (wykonane remonty, zakup sprzętu) -----	17
3. Promocja i ochrona zdrowia -----	18
3.1. Zespół Opieki Zdrowotnej nr 2 w Rzeszowie -----	18
3.1.1. Ogólna charakterystyka zakładu i jego działalności, programy zdrowotne -----	18
3.1.2. Przeprowadzone i rozpoczęte remonty, inwestycje i zakupy inwestycyjne w jednostkach ochrony zdrowia -----	19
3.2. Samodzielny Publiczny Zespół Zakładów Opieki Zdrowotnej „Sanatorium” im. Jana Pawła II w Górnem -----	24
3.2.1. Ogólna charakterystyka działalności zakładu -----	24
3.2.2. Wykonanie kontraktu i programy zdrowotne -----	26
3.2.3. Przeprowadzone i rozpoczęte inwestycje, zakupy inwestycyjne w 2019 roku -----	27
4. Pomoc społeczna, wspieranie rodziny i systemu pieczy zastępczej, wspieranie osób niepełnosprawnych -----	30
4.1. Działalność Powiatowego Centrum Pomocy Rodzinie w Rzeszowie -----	30
4.2. System pieczy zastępczej w Powiecie Rzeszowskim -----	31

4.3. Pomoc społeczna i przeciwdziałanie przemocy w rodzinie -----	37
4.4. Rehabilitacja osób niepełnosprawnych -----	41
4.5. Program Aktywny Samorząd -----	44
4.6. Program wyrównywanie różnic między regionami III -----	45
4.7. Dotacje na realizację zadań publicznych Powiatu Rzeszowskiego w 2019 r. -----	45
4.8. Warsztaty Terapii Zajęciowej -----	45
4.9. Zadania zlecone z obszaru administracji rządowej realizowane przez Powiatowy Zespół do Spraw Orzekania o Niepełnosprawności w Rzeszowie -----	46
4.10. Podsumowanie -----	48
5. Drogi publiczne -----	51
5.1. Wprowadzenie – informacje ogólne -----	51
5.2. Realizacja programów i strategii Powiatu -----	51
5.3. Obszar działania Zarządu Dróg Powiatowych w Rzeszowie -----	52
5.4. Realizacja ustawowych zadań przez Zarząd Dróg Powiatowych w Rzeszowie -----	54
5.5. Najważniejsze działania podejmowane w 2019 roku w zakresie poprawy dostępności komunikacyjnej powiatu -----	57
5.6. Zestawienie zadań realizowanych na drogach powiatowych w 2019 roku -----	71
5.7. Podsumowanie -----	73
6. Komunikacja i transport zbiorowy -----	74
7. Kultura -----	77
8. Kultura fizyczna i turystyka -----	79
9. Geodezja, kartografia i kataster -----	80
9.1. Dane statystyczne dot. Powiatu Rzeszowskiego wg stanu na dzień 31.12.2019 r. -----	80
9.2. Geoportal – tryb publiczny i chroniony -----	80
9.3. Ewidencja gruntów i budynków -----	81
9.4. Zasób geodezyjny i kartograficzny -----	82
9.5. Powiatowa baza GESUT -----	84
9.6. Opracowania geodezyjno-kartograficzne i inne prace geodezyjne -----	84
9.7. Wydatki na prowadzenie PODGiK -----	85
10. Gospodarka nieruchomościami. Ochrona gruntów rolnych -----	86
10.1. Gospodarka nieruchomościami Skarbu Państwa oraz Powiatu -----	86
10.2. Ochrona gruntów rolnych i obrót nieruchomościami rolnymi i leśnymi -----	88

11. Administracja architektoniczno-budowlana -----	90
11.1. Decyzje – pozwolenia na budowę -----	90
11.2. Zaświadczenia o odrębności lokali -----	90
11.3. Zezwolenia na realizację inwestycji drogowej (ZRID) -----	90
11.4. Zestawienie załatwionych spraw -----	91
12. Gospodarka wodna, ochrona środowiska i przyrody, leśnictwo i rybactwo oraz geologia ---	92
12.1. Zestawienie spraw załatwionych w 2019 r. -----	92
13. Porządek publiczny, bezpieczeństwo obywateli, ochrona przeciwpowodziowa, przeciwpożarowa i zapobieganie innym nadzwyczajnym zagrożeniom życia i zdrowia ludzi oraz środowiska. Sprawy obronne -----	94
14. Przeciwdziałanie bezrobociu oraz aktywizacja lokalnego rynku pracy -----	96
14.1. Informacje organizacyjno-administracyjne dot. PUP w Rzeszowie, utrzymanie obiektów, inwestycje -----	96
14.2. Realizacja polityk, programów i strategii -----	96
14.3. Przeciwdziałanie bezrobociu, aktywizacja rynku pracy i wzrost kompetencji zawodowych mieszkańców powiatu -----	97
14.3.1. Ewidencje, rejestracje, wyrejestrowania -----	97
14.3.2. Decyzje -----	98
14.3.3. Zwroty nienależnie pobranych świadczeń -----	99
14.3.4. Pośrednictwo pracy -----	100
14.3.5. Poradnictwo zawodowe -----	101
14.3.6. Program dla osób długotrwale bezrobotnych -----	101
14.3.7. Aktywne formy przeciwdziałania bezrobociu -----	102
14.4. Współpraca z innymi instytucjami, partnerami rynku pracy -----	104
14.5. Finanse Powiatowego Urzędu Pracy w Rzeszowie -----	105
15. Ochrona praw konsumenta -----	108
16. Promocja Powiatu -----	109
16.1. Organizacja uroczystości i imprez -----	109
16.2. Pisma okolicznościowe, nagrody, korespondencja, materiały promocyjne -----	110
16.3. Realizacja projektów ze środków Unii Europejskiej, współpraca z instytucjami, partnerami z kraju i zagranicy -----	111
17. Współpraca z organizacjami pozarządowymi -----	112
18. Nadzór nad stowarzyszeniami i sprawy obywatelskie -----	112
19. Nieodpłatna pomoc prawna, nieodpłatne poradnictwo obywatelskie oraz edukacja prawna	113

20. Rozwój przedsiębiorczości – Park Naukowo-Technologiczny Rzeszów – Dworzysko -----	114
21. Działalność Powiatowego Inspektoratu Nadzoru Budowlanego w Rzeszowie -----	116

Wstęp

W imieniu Zarządu Powiatu Rzeszowskiego na podstawie art. 30a. ust. 1 i ust. 2 ustawy z dnia 5 czerwca 1998 r. o samorządzie, przedstawiam Raport o stanie Powiatu Rzeszowskiego za rok 2019 r. na temat realizacji zadań powiatu rzeszowskiego.

Raport obejmuje podsumowanie działalności zarządu powiatu w roku poprzednim, w szczególności realizację polityk, programów i strategii i uchwał rady powiatu. Mam nadzieję, że mieszkańcy Powiatu pozytywnie oceniają miniony rok jako czas trafnie podejmowanych decyzji - decyzji mających wpływ na gospodarcze i społeczne życie mieszkańców powiatu. Dzieje się tak dlatego, że my, radni, dalecy jesteśmy od niepotrzebnych i jałowych sporów, także politycznych. Naszym wspólnym celem i obowiązkiem jest zapewnienie mieszkańcom powiatu i ich rodzinom jak najlepszych warunków życia, pracy i wypoczynku. Wykonaliśmy wiele inwestycji. Bieżące dochody powiatu nigdy nie wystarczyłyby na realizację naszych zamierzeń. Mając ograniczoną dostępność staraliśmy się skutecznie pozyskać pieniądze zarówno ze środków europejskich jak i z budżetu państwa. Efekty naszych wysiłków są widoczne przede wszystkim w infrastrukturze drogowo-mostowej, ale również obiektach szkolnych, ochrony zdrowia, pomocy społecznej, czy administracji publicznej.

Sukcesywnie nowymi przedsiębiorcami zapełnia się Park Naukowo – Technologiczny „Rzeszów – Dworzysko. Do grona nowych firm, które zdecydowały się zainwestować dołączyły: Netrix (branża ITC), W and W Properties (branża budowlana), Wolmost ((branża budowlana) i Hamburger Recycling Polska (papierowe opakowania). W sumie, starostwo sprzedało 6 działek inwestycyjnych na łączną kwotę blisko 8,5 mln zł. Nowe inwestycje to nie tylko nowe miejsca pracy, ale także poważne wpływy do budżetu, które powiat może przeznaczyć m.in. na infrastrukturę. Na przykład, w planie działań strategicznych na rok 2019 zakładano, że zmodernizowanych zostanie ok. 6 km dróg tymczasem, wyremontowano i zmodernizowano ponad 15 km. Podobny skok wzwyż dotyczy także nowo wybudowanych chodników. Wstępnie zakładano, że będzie ich ok. 2,5 km, tymczasem Powiatowi udało się wybudować ponad 11 km.

Na inne wydatki związane z infrastrukturą (np. remonty budynków użyteczności publicznej) powiat przeznaczył w 2019 r. ok. 7 mln zł. Było to konieczne między innymi na wzrastający zakres załatwianych spraw. Na przykład: w 2019 r. liczba spraw dotyczących komunikacji (np. rejestrowanie pojazdów, wydawanie uprawnień) wynosiła ponad 140 tys. W urzędzie wydano też ponad 3 tys. decyzji dotyczących m.in. pozwoleń na budowę budynków jednorodzinnych oraz obiektów związanych z prowadzoną działalnością gospodarczą, usługową i produkcyjną.

Na kolejnych stronach szczegółowo opisany został pełny zakres aktywności powiatu w ubiegłym roku. Na docenienie zasługuje działalność wszystkich samorządowych jednostek organizacyjnych Powiatu Rzeszowskiego.

W imieniu Zarządu Powiatu Rzeszowskiego kieruję serdeczne podziękowania do wszystkich kierowników i pracowników tych jednostek za ich pracę i zaangażowanie, które przyczyniły się do osiągnięcia przedstawionych celów.

PRZEWODNICZĄCY ZARZĄDU
POWIATU RZESZOWSKIEGO

Josef Jodłowski

Charakterystyka Powiatu Rzeszowskiego

Powiat Rzeszowski jest położony w centralnej części Województwa Podkarpackiego. Siedzibą organów powiatu jest Rzeszów. Powiat rozciąga się od miejscowości Dylągowa w gminie Dynów w kierunku północnym do miejscowości Kamień w gminie Kamień oraz od miejscowości Palikówka w gminie Krasne do miejscowości Dąbrowa w gminie Świlcza. Powiat Rzeszowski tworzy 14 gmin: Dynów (gmina miejska), Chmielnik, Dynów, Hyżne, Krasne, Lubenia, Świlcza, Trzebownisko (gminy wiejskie) oraz Błażowa, Boguchwała, Głogów Małopolski, Sokołów Małopolski i Tyczyn (gminy miejsko-wiejskie).

Powiat zajmuje obszar 1147,13 km², na dzień 31 grudnia 2019 r. zamieszkiwało go ogółem 168 884 osób.

Przeważająca część terenów wchodzących w skład Powiatu ma charakter rolniczy. Na obszarze gminy Trzebownisko, Głogów Małopolski i Boguchwała występuje zaś najwięcej zakładów przemysłowych. Powiat stanowi atrakcyjne miejsce do osadzenia się osób, które chcą pracować w Rzeszowie oraz w jego okolicach, do zamieszkania zaś wybierają miejscowości z dala od wielkomiejskiego zgiełku. Powiat Rzeszowski bogaty jest w walory przyrodniczo-kulturowe, jak i turystyczne. Wstępują tutaj liczne ślady historii oraz miejsca pamięci. Pielęgnyje się tradycje i kulturę ludową. Produkuje się również ekologiczną żywność. Jednocześnie zapewnia się mieszkańcom dostęp do najwyższej jakości usług w dziedzinie ochrony zdrowia, edukacji, pomocy społecznej, promocji zatrudnienia, a także administracyjnych , w tym w zakresie geodezji i kartografii.

Od powstania tej jednostki administracyjnej w 1999 r. widoczne jest ciągle zainteresowanie nabywaniem nieruchomości położonych w Powiecie Rzeszowskim pod zabudowę mieszkaniową, a także na cele inwestycyjne. Na rozwój Powiatu ma niewątpliwie wpływ ciągle podnoszenie jakości układów komunikacyjnych w obrębie sieci dróg powiatowych. W ramach tych działań szczególne znaczenie mają modernizacje i remonty dróg oraz przebudowa mostów.

Konsekwentne planowanie i realizacja zadań o charakterze publicznym, w tym przeprowadzanie inwestycji możliwe jest dzięki stabilności w kolejnych kadencjach władz powiatu, które cieszą się zaufaniem społeczeństwa. Wypracowane przez lata zasady współpracy z samorządami lokalnymi również przynoszą wymierne efekty w postaci nowoczesnej infrastruktury technicznej.

W ubiegłym roku Rada Powiatu Rzeszowskiego obradowała na 10 sesjach, w trakcie których podjętych zostało 87 uchwał. Odbyły się łącznie 32 posiedzenia Komisji Rady.

Zarząd Powiatu Rzeszowskiego odbył 47 posiedzeń i podjął 584 uchwały.

Starosta Rzeszowski wydał 64 zarządzenia w zakresie administracji publicznej oraz o charakterze aktów wewnętrznych obowiązujących w Starostwie Powiatowym w Rzeszowie. Starosta wydał ponadto 224 upoważnienia do załatwiania spraw administracyjnych w jego imieniu.

1. Działalność inwestycyjna Powiatu Rzeszowskiego w 2019 roku

(z wyłączeniem inwestycji drogowych, które zostały przedstawione w części pt. Drogi publiczne)

Lp.	Miejsce lokalizacji inwestycji	Zakres inwestycji	Koszt wykonania poniesiony w 2019r. (zł)
1	Zespół Szkół Techniczno – Weterynaryjnych w Trzcianie	Opracowanie koncepcji rozbudowy internatu w Zespole Szkół Techniczno - Weterynaryjnych w Trzcianie zgodnie z umową oraz protokołem zaawansowanie prac	9 840,00
Razem: Zespół Szkół Techniczno – Weterynaryjnych w Trzcianie:			9 840,00
1	Zespół Szkół w Tyczynie	Realizacja zadania polegającego na przebudowie sieci gazowej średniego ciśnienia i kanalizacji teletechnicznej dla Zespołu Szkół w Tyczynie wraz z pełnieniem nadzoru inwestorskiego nad zadaniem oraz usługą sieciową polegającą na przyłączeniu do czynnej sieci gazowej	144 345,93
2	Zespół Szkół w Tyczynie	Wykonanie dokumentacji projektowo - kosztorysowej na rozbiórkę reliktów ceglanych murów i piwnic odkrytych w trakcie badań archeologicznych na terenie Zespołu Pałacowo - Parkowego w Tyczynie wraz z makroniwelacją terenu po dokonaniu rozbiórki oraz wraz z przełożeniem czynnej sieci wodociągowej	9 594,00
Razem: Zespół Szkół w Tyczynie:			153 939,93
1	Zespół Szkół Zawodowych w Dynowie	Przystosowanie budynku Zespołu Szkół w Dynowie dla potrzeb osób niepełnosprawnych	118 410,98
2	Zespół Szkół Zawodowych w Dynowie	Pełnienie nadzoru inwestorskiego przy wykonaniu zadania: Przystosowanie budynku Zespołu Szkół Zawodowych w Dynowie dla potrzeb osób niepełnosprawnych	2 952,00
3	Zespół Szkół Zawodowych w Dynowie	Budowa boisk sportowych dla Zespołu Szkół Zawodowych w Dynowie	1 424 971,90
4	Zespół Szkół Zawodowych w Dynowie	Pełnienie usługi w zakresie nadzoru inwestorskiego przy realizacji zadania: "Budowa boisk sportowych dla Zespołu Szkół Zawodowych w Dynowie"	28 290,00
5	Zespół Szkół Zawodowych w Dynowie	Opracowanie dokumentacji projektowo - kosztorysowej stacji kontroli pojazdów w Zespole Szkół Zawodowych im. Kardynała Stefana Wyszyńskiego w Dynowie	70 110,00
Razem: Zespół Szkół Zawodowych w Dynowie:			1 644 734,88

1	Zespół Szkół w Sokołowie Małopolskim	Wykonanie remontu pokrycia dachowego budynku dawnego aresztu Sądu Grodzkiego - obecnie Zespół Szkół w Sokołowie Małopolskim, w ramach wykonania zadania pod nazwą: "Wykonanie elewacji budynku dawnego sądu grodzkiego - Zespół Szkół w Sokołowie Małopolskim"	65 925,63
2	Zespół Szkół w Sokołowie Małopolskim	Pełnienie usługi w zakresie nadzoru inwestorskiego przy realizacji zadania: "Wykonanie elewacji budynku dawnego sądu grodzkiego - Zespół Szkół w Sokołowie Małopolskim"	3 075,00
Razem: Zespół Szkół w Sokołowie Małopolskim:			69 000,63
1	Specjalny Ośrodek Szkolno – Wychowawczy w Mrowli	Roboty budowlano - instalacyjne. Przystosowanie budynku internatu Specjalnego Ośrodka Szkolno - Wychowawczego dla potrzeb osób niepełnosprawnych	573 509,49
2	Specjalny Ośrodek Szkolno – Wychowawczy w Mrowli	Pełnienie nadzoru inwestorskiego przy wykonywaniu zadania: "Przystosowanie budynku internatu Specjalnego Ośrodka Szkolno - Wychowawczego w Mrowli dla potrzeb osób niepełnosprawnych"	5 721,00
	Specjalny Ośrodek Szkolno – Wychowawczy w Mrowli	Wykonanie dokumentacji projektowo - kosztorysowej na przebudowę kotłowni w budynku internatu Specjalnego Ośrodka Szkolno - Wychowawczego w Mrowli	24 600,00
	Specjalny Ośrodek Szkolno – Wychowawczy w Mrowli	Roboty budowlane według umowy na zadaniu pod nazwą: Przebudowa kotłowni dla Specjalnego Ośrodka Szkolno - Wychowawczego w Mrowli	170 839,68
	Specjalny Ośrodek Szkolno – Wychowawczy w Mrowli	Pełnienie funkcji nadzoru inwestorskiego przy wykonywaniu zadania pod nazwą: "Przebudowa kotłowni dla Specjalnego Ośrodka Szkolno - Wychowawczego w Mrowli"	6 150,00
Razem: Specjalny Ośrodek Szkolno – Wychowawczy w Mrowli:			780 820,17
1	SP ZZOZ „Sanatorium” w Górnice	Wykonanie geodezyjnego wytyczenia budynku podczyszczalni ścieków na terenie Sanatorium w Górnice	492,00
2	SP ZZOZ „Sanatorium” w Górnice	Wykonanie przyłącza elektroenergetycznego dla podczyszczalni w ramach zadania pod nazwą: Budowa podczyszczalni ścieków dla SP ZZOZ Sanatorium w Górnice	14 427,90
3	SP ZZOZ „Sanatorium” w Górnice	Pełnienie czynności inspektora nadzoru inwestorskiego przy odbiorze końcowym robót budowlanych polegających na wykonaniu przyłącza elektroenergetycznego dla podczyszczalni ścieków w ramach zadania pod nazwą: Budowa podczyszczalni ścieków dla SPZOZ Sanatorium w Górnice	615,00

4	SP ZZOZ „Sanatorium” w Górnice	Aktualizacja kosztorysów dla zadania "Budowa - kanalizacji sanitarnej wraz z przyłączami dla budynków położonych na terenie sanatorium w Górnice - część II - podczyszczalnia"	1 476,00
Razem: SP ZZOZ „Sanatorium” w Górnice:			17 010,90
1	Zakład Opieki Zdrowotnej nr 2 w Rzeszowie – Przychodnia w Boguchwale	Wykonanie robót budowlanych rozbudowy Przychodni Rejonowej w Boguchwale o szyb windy i klatkę schodową.	729 838,87
2	Zakład Opieki Zdrowotnej nr 2 w Rzeszowie – Przychodnia w Boguchwale	Wykonanie robót budowlanych polegających na montażu zaworu odcinającego MAG 6/4 cala wraz z osprzętem na wewnętrznej instalacji gazu w Przychodni Rejonowej w Boguchwale	9 000,00
3	Zakład Opieki Zdrowotnej nr 2 w Rzeszowie – Przychodnia w Boguchwale	Pełnienie czynności Inspektora Nadzoru Inwestorskiego przy wykonywaniu robót budowlanych w ramach zadania pod nazwą: Rozbudowa Przychodni Rejonowej w Boguchwale o szyb windy i klatkę schodową	11 808,00
4	Zakład Opieki Zdrowotnej nr 2 w Rzeszowie – Przychodnia w Boguchwale	Pełnienie nadzoru ornitologicznego nad niszczeniem siedlisk lub ostoi, będących ich obszarem rozrodu, wychowu młodych, odpoczynku, migracji lub zerwania jaskółki oknówki w Przychodni Rejonowej w Boguchwale	500,00
5	Zakład Opieki Zdrowotnej nr 2 w Rzeszowie – Przychodnia w Boguchwale	Opłata za sprawowanie zapobiegawczego nadzoru sanitarnego przez Podkarpacki Państwowy Wojewódzki Inspektorat Sanitarny	82,00
Razem: Zakład Opieki Zdrowotnej nr 2 w Rzeszowie Przychodnia w Boguchwale:			751 228,87
1	Budynek użyteczności publicznej przy ulicy Bernardyńskiej w Rzeszowie	Remont budynku użyteczności publicznej przy ulicy Bernardyńskiej w Rzeszowie	3 127 314,86
2	Budynek użyteczności publicznej przy ulicy Bernardyńskiej w Rzeszowie	Pełnienie nadzoru inwestorskiego przy wykonywaniu zadania pod nazwą: "Remont budynku użyteczności publicznej przy ulicy Bernardyńskiej w Rzeszowie"	51 660,00
3	Budynek użyteczności publicznej przy ulicy	Dostawa i montaż mebli w pomieszczeniach: wieszak naścienny, regał otwarty z półką i drążkiem, lustro, stół 180x100, krzesło LYNX, krzesło ALPHA A30, krzesło styl CR SM02, stół wysoki okrągły, stół składany	65 308,22

	Bernardyńskiej w Rzeszowie		
4	Budynek użyteczności publicznej przy ulicy Bernardyńskiej w Rzeszowie	DECOBEL - drukowany panel szklany oraz wydruk zdjęć na papierze fotograficznym do zawieszenia w budynku	5 788,00
5	Budynek użyteczności publicznej przy ulicy Bernardyńskiej w Rzeszowie	Opracowanie dokumentacji projektowej montażu tablicy pamiątkowej na elewacji budynku przy ul. Bernardyńskiej w Rzeszowie oraz tablic informacyjnych	2 214,00
6	Budynek użyteczności publicznej przy ulicy Bernardyńskiej w Rzeszowie	Roboty budowlane w ramach remontu budynku użyteczności publicznej przy ulicy Bernardyńskiej w Rzeszowie	85 249,55
7	Budynek użyteczności publicznej przy ulicy Bernardyńskiej w Rzeszowie	Pełnienie nadzoru inwestorskiego przy wykonywaniu zadania pod nazwą: "Remont budynku użyteczności publicznej przy ulicy Bernardyńskiej w Rzeszowie"	1 400,00
Razem: budynek użyteczności publicznej przy ulicy Bernardyńskiej w Rzeszowie:			3 338 934,63
1	Budynek przy ul. Miłocińskiej	Opracowanie inwentaryzacji oraz ekspertyzy technicznej, budynku przy ul. Miłocińskiej w Rzeszowie	28 905,00
Razem: Budynek przy ul. Miłocińskiej			28 905,00
RAZEM INWESTYCJE I REMONTY W 2019 ROKU:			6 794 415,01

Powyższe działania były realizacją uchwały budżetowej na rok 2019 oraz Strategii Rozwoju Powiatu Rzeszowskiego na lata 2016 – 2023 w zakresie:

Celu strategicznego I. Rozwój gospodarczy, rozwój infrastruktury technicznej i społecznej w tym:

Cel operacyjny 2 – Budowa, rozbudowa, modernizacja i wyposażenie obiektów użyteczności publicznej, typy działań:

- budowa, rozbudowa i modernizacja infrastruktury sportowej i oświatowej,
- przebudowa, rozbudowa i modernizacja istniejącej infrastruktury dla podmiotów świadczących usługi pomocy społecznej i ochrony zdrowia bezpośrednio wykorzystywanej przez osoby chore i zagrożone wykluczeniem społecznym,

Celu strategicznego II. Ochrona środowiska naturalnego i dóbr kultury oraz ich racjonalne wykorzystanie

Cel operacyjny 2 – Ochrona i restauracja dóbr kultury, typ działań: - renowacja, rewitalizacja i konserwacja zabytków i obiektów dziedzictwa kulturowego z terenu Powiatu

2. Edukacja publiczna

Powiat Rzeszowski realizując zadania z zakresu edukacji publicznej określone w art. 4 ust. 1 ustawy z dnia 5 czerwca 1998 r. o samorządzie powiatowym, wykonywał zadania organu prowadzącego dla 8 jednostek oświatowych, w których w roku kalendarzowym 2019 uczyło się około 1825 uczniów, w tym 1720 w szkołach ponadgimnazjalnych i ponadpodstawowych oraz 105 w szkołach specjalnych. Łączna liczba oddziałów wynosiła 87, w tym 68 oddziałów szkół ponadgimnazjalnych i ponadpodstawowych, 19 oddziałów szkół specjalnych oraz dodatkowo 2 zespoły rewalidacyjno-wychowawcze. Zatrudnionych było blisko 356 nauczycieli i około 98 pracowników niepedagogicznych. Zadaniem powiatu jest również zapewnienie pomocy psychologiczno-pedagogicznej dla dzieci mieszkających na terenie powiatu i uczniów szkół podstawowych, ponadpodstawowych i innych placówek mających swoją siedzibę na terenie Powiatu Rzeszowskiego.

2.1. Liczba oddziałów i uczniów w roku szkolnym 2018/2019

Jednostka	Szkoły wchodzące w skład zespołu szkół	Zawód/Profil kształcenia	Liczba oddziałów		Liczba uczniów	
Zespół Szkół Techniczno-Weterynaryjnych im. Bohaterów Westerplatte w Trzcianie 36-071 Trzciana 192	Technikum w Trzcianie	technik weterynarii	9,5	16	254	445
		technik żywienia i usług gastronomicznych	2		52	
		technik usług fryzjerskich	4,5		139	
	Liceum Ogólnokształcące w Trzcianie		3		65	
Razem:			19		510	
Szkoła posiada własny internat, w którym przebywa 271 wychowanków (9 grup).						
Zespół Szkół Zawodowych im. Kardynała Stefana Wyszyńskiego w Dynowie ul. Polna 3 36-065 Dynów	Technikum w Dynowie	technik pojazdów samochodowych	4,5	13	126	375
		technik informatyk	4		118	
		technik handlowiec	1,5		43	
		technik logistyki	3		88	
	Branżowa Szkoła I stopnia w Dynowie	mechanik pojazdów samochodowych	3		61	
Razem:			16		436	
Liceum Ogólnokształcące im. Komisji Edukacji Narodowej w Dynowie ul. 1 Maja 17 36-065 Dynów			9		216	
Razem:			9		216	
Zespół Szkół w Sokołowie Młp. ul. Lubelska 37 36-050 Sokołów Młp.	Liceum Ogólnokształcące im. T. Kościuszki w Sokołowie Młp.		3		48	
	Technikum w Sokołowie Młp.	technik ekonomista	0,3	6	7	153
		technik informatyk	2,8		75	
		technik żywienia i usług gastronomicznych	2,8		71	
	Branżowa Szkoła I stopnia w Sokołowie Młp.	mechanik pojazdów samochodowych	1,8	4	50	90
		kucharz	0,5		10	
		operator obrabiarek skrawających	1,3		25	
	cukiernik	0,3		5		
Razem:			13		291	

Zespół Szkół w Tyczynie ul. Grunwaldzka 25a 36-020 Tyczyn	Liceum Ogólnokształcące im. Władysława Orkana w Tyczynie	5	128
Razem:		5	128
Specjalny Ośrodek Szkolno-Wychowawczy im. Kornela Makuszyńskiego w Mrowli 36-054 Mrowla 52	Szkoła Specjalna Przystosowująca do Pracy w Mrowli	4	22
	Szkoła Podstawowa Specjalna Nr 2 w Mrowli	12	54
	Razem:	16	76
Ośrodek posiada własny internat, w którym przebywa 47 wychowanków (7 grup), świetlice dla 29 wychowanków (4 grupy), ponadto dodatkowo prowadzi 2 zespoły rewalidacyjno-wychowawcze dla 5 wychowanków.			
Młodzieżowy Ośrodek Socjoterapii w Rzeszowie ul. Budziwojska 149 35-317 Rzeszów	Szkoła Podstawowa Specjalna Nr 32 w Rzeszowie	3	25
	Ośrodek posiada własny internat, w którym przebywało 33 wychowanków (3 grupy)		
Poradnia Psychologiczno-Pedagogiczna Nr 1 w Rzeszowie ul. Batorego 9 35-005 Rzeszów	Obejmuje swoim działaniem dzieci i młodzież z 14 gmin.		

2.2. Liczba oddziałów i uczniów w roku szkolnym 2019/2020

Jednostka	Szkoły wchodzące w skład zespołu szkół	Zawód/Profil kształcenia	Liczba oddziałów		Liczba uczniów	
Zespół Szkół Techniczno-Weterynaryjnych im. Bohaterów Westerplatte w Trzcianie 36-071 Trzciana 192	Technikum w Trzcianie	technik weterynarii	12	19	317	511
		technik żywienia i usług gastronomicznych	2		47	
		technik usług fryzjerskich	5		147	
	Liceum Ogólnokształcące w Trzcianie		3		67	
Razem:			22		578	
Szkoła posiada własny internat, w którym przebywa 295 wychowanków (9 grup).						
Zespół Szkół Zawodowych im. Kardynała Stefana Wyszyńskiego w Dynowie ul. Polna 3 36-065 Dynów	Technikum w Dynowie	technik pojazdów samochodowych	5	15	154	471
		technik informatyk	5		153	
		technik handlowiec	2		55	
		technik logistyk	3		109	
	Branżowa Szkoła I stopnia w Dynowie	mechanik pojazdów samochodowych	4		91	
Razem:			19		562	
Liceum Ogólnokształcące im. Komisji Edukacji Narodowej w Dynowie ul. 1 Maja 17 36-065 Dynów			12		285	
Razem:			12		285	
Zespół Szkół w Sokołowie Młp. ul. Lubelska 37 36-050 Sokołów Młp.	Liceum Ogólnokształcące im. T. Kościuszki w Sokołowie Młp.		4		79	
	Technikum w Sokołowie Młp.	technik ekonomista	1,5	9	30	249
		technik informatyk	4,5		137	

		technik żywienia i usług gastronomicznych	3		82	
	Branżowa Szkoła I stopnia w Sokołowie Młp.	mechanik pojazdów samochodowych	1,3	4	55	104
		kucharz	0,5		8	
		operator obrabiarek skrawających	1,3		29	
		cukiernik	0,8		12	
Razem:			17		432	
Zespół Szkół w Tyczynie ul. Grunwaldzka 25a 36-020 Tyczyn	Liceum Ogólnokształcące im. Władysława Orkana w Tyczynie		8		191	
Razem:			8		191	
Specjalny Ośrodek Szkolno-Wychowawczy im. Kornela Makuszyńskiego w Mrowli 36-054 Mrowla 52	Szkoła Specjalna Przystosowująca do Pracy w Mrowli		10		47	
	Szkoła Podstawowa Specjalna Nr 2 w Mrowli		6		30	
	Razem:		16		77	
	Ośrodek posiada własny internat, w którym przebywa 45 wychowanków (7 grup), świetlice dla 32 wychowanków (4 grupy), ponadto dodatkowo prowadzi 2 zespoły rewalidacyjno-wychowawcze dla 5 wychowanków.					
Młodzieżowy Ośrodek Socjoterapii w Rzeszowie ul. Budziwojska 149 35-317 Rzeszów	Szkoła Podstawowa Specjalna Nr 32 w Rzeszowie		4		32	
	Ośrodek posiada własny internat, w którym przebywa 23 wychowanków (III grupy)					
Poradnia Psychologiczno-Pedagogiczna Nr 1 w Rzeszowie ul. Batorego 9 35-005 Rzeszów	Obejmuje swoim działaniem dzieci i młodzież z 14 gmin.					

2.3. Koszty utrzymania uczniów wraz z ilością uczniów i stanem zatrudnienia w poszczególnych jednostkach.

Nazwa szkoły	Liczba uczniów i oddziałów w 2019 r.		Zatrudnienie w 2019 r. (w przeliczeniu na etaty)			Wydatki na 31.12.2019 r.	Koszt utrzymania 1 ucznia. [zł]
	ilość uczniów	ilość oddz.	pracow. pedagog.	pracow. niepedag.	RAZEM		
1	2	3	4	5	6	7	8
Zespół Szkół w Sokołowie Młp.	336	15	32,36	8,79	41,15	3296180,02	9810
Zespół Szkół w Tyczynie	147	5,67	12,95	5,0	17,95	1538639,07	10467
Liceum Ogólnokształcące w Dynowie	241	10	22,11	8,37	30,48	2604151,77	10806
Zespół Szkół Zawodowych w Dynowie	472	17	38,31	19,88	58,19	5203099,15	11024
Zespół Szkół Techniczno-Weterynaryjnych w Trzcianie	529	20	58,44	21,59	80,03	5165164,23	9764
Młodzieżowy Ośrodek Socjoterapii w Rzeszowie	23	3	16,16	11,75	27,91	610265,78	26533
Specjalny Ośrodek Szkolno-Wychowawczy w Mrowli	77	16	53,17	22,5	75,67	3590126,17	46625
OGÓLEM	1825	86,67	355,50	97,88	331,38	22007626,19	11 584

2.4. Zatrudnienie nauczycieli, w rozbiciu na poszczególne stopnie awansu zawodowego (stanu na 30.09.2019 r.)

	Liczba etatów zatrudnionych nauczycieli				ogółem
	nauczyciel stażysta	nauczyciel kontraktowy	nauczyciel mianowany	nauczyciel dyplomowany	
ZSTW w Trzcianie	7,00	6,70	11,00	34,00	58,70
ZSZ w Dynowie	4,5	2,00	4,17	31,05	41,72
LO w Dynowie	0,98	2,00	1,00	18,76	22,74
ZS w Sokołowie Młp.	2,39	4,00	5,59	23,55	35,53
ZS w Tyczynie	2,77	1,00	0,75	10,44	14,96
SOSW w Mrowli	2,00	6,00	9,00	35,50	52,50
PPP nr 1 w Rzeszowie	2,00	0	3,00	11,50	16,50
MOS w Rzeszowie	2,39	6,00	2,00	5,92	16,31
Ogółem:	24,03	27,70	36,51	170,72	258,96

2.5. Wyniki naboru do szkół i placówek oświatowych w latach szkolnych 2018/2019 oraz 2019/2020.

Typ szkoły	Rok szkolny	
	2018/2019	2019/2020
Technikum	269	660
Liceum ogólnokształcące	150	210
Branżowa Szkoła I Stopnia	45	98
Szkoła Podstawowa Specjalna	11	10

Porównanie naboru do szkół ponadgimnazjalnych/ponadpodstawowych Powiatu Rzeszowskiego w latach szkolnych 2018/2019 oraz 2019/2020 (dane dotyczące list przyjętych w m-cu lipcu)

Jednostka	Lata szkolne			
	2018/2019		2019/2020	
LO Dynów	liczba uczniów	71	liczba uczniów	138
	liczba oddziałów	3	liczba oddziałów	6
ZSZ Dynów	liczba uczniów	119	liczba uczniów	262
	liczba oddziałów	4	liczba oddziałów	8
ZS Sokołów Małopolski	liczba uczniów	83	liczba uczniów	231
	liczba oddziałów	3	liczba oddziałów	8
ZSTW Trzciana	liczba uczniów	145	liczba uczniów	221
	liczba oddziałów	5	liczba oddziałów	7
ZS Tyczyn	liczba uczniów	40	liczba uczniów	116
	liczba oddziałów	2	liczba oddziałów	4
Ogółem:	liczba uczniów	458	liczba uczniów	968
	liczba oddziałów	17	liczba oddziałów	33

2.6. Awans zawodowy nauczycieli i szkolenia nauczycieli.

W roku 2019 przeprowadzono 4 postępowania egzaminacyjne dla nauczycieli kontraktowych ubiegających się o uzyskanie stopnia awansu zawodowego nauczyciela mianowanego. Wydano 4 decyzje administracyjne – akty nadania stopnia awansu zawodowego nauczyciela mianowanego.

W ramach środków na wspomaganie szkół i placówek oraz sieci współpracy i samokształcenia dla nauczycieli zorganizowano 2 formy szkoleniowe:

- wykład edukacyjny - „Technologie cyfrowe a rozwój emocjonalny i edukacyjny dzieci i młodzieży. Cyberzaburzenia”,
- szkolenie - „Nauczyciel w obliczu zmian w prawie oświatowym”.

2.7. Wsparcie oraz formy pomocy materialnej dla uczniów

W ramach rządowego programu rozwijania szkolnej infrastruktury oraz kompetencji uczniów i nauczycieli w zakresie technologii informacyjno - komunikacyjnych – „Aktywna tablica” otrzymaliśmy dofinansowanie w wysokości 14000 zł na doposażenie w pomoce dydaktyczne Szkoły Podstawowej Nr 2 w SOSW w Mrowli - całkowity koszt to 17500 zł, czego 3500 zł to wkład własny pieniężny.

W ramach rządowego programu „Posiłek w szkole i w domu” otrzymaliśmy kwotę wsparcia 102997,57 zł, na doposażenie kuchni w Szkole Podstawowej Specjalnej Nr 2 w SOSW w Mrowli, oraz remont i doposażenie kuchni i jadalni w Szkole Podstawowej Specjalnej Nr 32 w Rzeszowie w MOS w Rzeszowie – całkowity koszt to 128 763,56 zł z czego 25765,99 zł to wkład własny pieniężny.

W ramach realizacji Narodowego Programu Czytelnictwa, Technikum w Zespole Szkół Zawodowych w Dynowie otrzymało 12000 zł na dofinansowanie zakupu nowości wydawniczych do biblioteki szkolnej – całkowity koszt to 15000 zł, z czego 3000 zł to wkład własny pieniężny.

Przygotowano wnioski o środki z dotacji celowych z budżetu państwa na ubezpieczenia zdrowotne dla dzieci, uczniów i słuchaczy zakładów (otrzymano 297,00 zł).

Przygotowano wnioski do MEN o zwiększenie części oświatowej subwencji z tytułu dofinansowania:

- w zakresie doposażenia w sprzęt szkolny i pomoce dydaktyczne w nowo wybudowanych obiektach oświatowych lub nowych pomieszczeń do nauki pozyskanych w wyniku adaptacji w szkołach/placówkach publicznych prowadzonych przez jst (otrzymano 30000 zł),
- innych zadań o jednorazowym charakterze nieuwzględnionych w części oświatowej subwencji ogólnej na rok 2019 (otrzymano 1198 zł),
- wzrostu zadań szkolnych i pozaszkolnych polegającego na wzroście liczby uczniów przeliczeniowych w stosunku do danych przyjętych do naliczenia algorytmem części oświatowej subwencji ogólnej na 2019 r.

W szkołach prowadzonych przez Powiat Rzeszowski w roku 2019 uczniowie otrzymali następujące formy pomocy materialnej:

- Stypendium Prezesa Rady Ministrów – 7,
- Stypendium za wyniki w nauce lub osiągnięcia sportowe – 34,
- Dofinansowanie podręczników szkolnych – 17.

W 2009 r. utworzono uchwałą Rady Powiatu w Rzeszowie Program Stypendialny Powiatu Rzeszowskiego. W roku 2019 z w/w programu przyznano 19 stypendiów dla najzdolniejszych uczniów ze szkół ponadgimnazjalnych i ponadpodstawowych prowadzonych przez powiat. Wysokość stypendium dla ucznia wynosiła 200 zł miesięcznie.

2.8. Pomoc psychologiczno-pedagogiczna dla dzieci i młodzieży z terenu Powiatu Rzeszowskiego

Zadania z zakresu pomocy psychologiczno-pedagogicznej dla dzieci i młodzieży z terenu powiatu realizowała Poradnia Psychologiczno-Pedagogiczna Nr 1 w Rzeszowie, która obejmuje swoją działalnością wszystkie gminy Powiatu Rzeszowskiego, a pod jej opieką w 2019 r. znajdowało się łącznie **30 633** dzieci i młodzieży.

W roku 2019 w poradni przyjęto ogółem **1668** dzieci i uczniów, w tym przeprowadzono **1269** badań psychologicznych, **1057** badań pedagogicznych oraz **176** badań logopedycznych.

Ponadto **95** dzieci przedszkolnych objęto badaniami przesiewowymi pod kątem wczesnej diagnozy nieprawidłowości rozwojowych i poznawczych.

Efektami udzielonej pomocy było wydanie:

- **888** opinii w różnych sprawach szkolnych,
- **109** informacji o wynikach przeprowadzonej diagnozy,

- 407 orzeczeń o potrzebie kształcenia specjalnego,
- 60 orzeczeń o potrzebie indywidualnego nauczania,
- 4 orzeczenia o potrzebie indywidualnego obowiązkowego rocznego przygotowania przedszkolnego,
- 3 orzeczenia o potrzebie zajęć rewalidacyjno-wychowawczych,
- 56 opinii o potrzebie wczesnego wspomaganie rozwoju dziecka.

Zorganizowano 276 wyjazdów do poszczególnych gmin w celu udzielenia bezpośredniej pomocy w środowisku lokalnym poprzez:

- mediacje,
- interwencje kryzysowe,
- warsztaty dla uczniów i nauczycieli,
- badania przesiewowe psychologiczno-pedagogiczno-logopedyczne dzieci przedszkolnych 6-letnich oraz porady i wskazówki do pracy dla rodziców i nauczycieli po badaniach przesiewowych (zdiagnozowano 95 dzieci),
- obserwacje dzieci/uczniów na terenie przedszkola, szkoły, placówki,
- konsultacje z rodzicami i nauczycielami,
- pedagogizację dla rodziców w formie prelekcji,
- szkolenia rad pedagogicznych,
- udział specjalistów poradni w posiedzeniach rad pedagogicznych lub zespołów nauczycielskich (na zaproszenie dyrektora szkoły lub przedszkola),
- pomoc w diagnozowaniu potrzeb przedszkola, szkoły lub placówki,
- ustalenie sposobów działania prowadzących do zaspokojenia potrzeb przedszkola, szkoły lub placówki,

Zrealizowano w 8 szkołach autorski program specjalistów PPP Nr 1 w Rzeszowie „Szkoła Mocna Zgodą” – mediacje rówieśnicze. Przeprowadzono szereg szkoleń dla nauczycieli i uczniów (szkolnych koordynatorów mediacji rówieśniczych).

W ramach realizowanego programu wsparcia rodzin „Za życiem” przez Poradnię Psychologiczno-Pedagogiczną Nr 1 w Rzeszowie, w której to został powołany wiodący ośrodek koordynacyjno-rehabilitacyjno-opiekuńczy na obszarze Powiatu Rzeszowskiego w okresie sprawozdawczym, tj. od 1 stycznia 2019 r. do 31 grudnia 2019 r. zrealizowano następujące działania:

- 1) prowadzono akcje informacyjne:
 - a) udzielano rodzicom informacji o usługach ośrodka oraz innych placówek specjalistycznych w powiecie – 55 rodzin,
 - b) przygotowano materiały promocyjne dotyczące oferty ośrodka – plakaty, ulotki,teczki.
- 2) zrealizowano 520 godzin wczesnego wspomaganie rozwoju dziecka – 9 dzieci objęto kompleksową pomocą specjalistyczną (psychologiczną, pedagogiczną, logopedyczną, fizjoterapeutyczną, integracją sensoryczną);
- 3) systematycznie udzielano rodzicom specjalistycznych porad, instruktaży do pracy z dzieckiem w domu oraz informacji dotyczących problemów rozwojowych dziecka, które objęte jest oddziaływaniami diagnostyczno-terapeutycznymi.

Koszt zrealizowanej pomocy to 31 796,54 zł.

2.9. Kształcenia specjalne

W 2019 r. w celu realizacji orzeczeń o potrzebie kształcenia specjalnego wydano 17 skierowań do specjalnych ośrodków szkolno-wychowawczych i szkół specjalnych.

Lp.	Ośrodek	Organ prowadzący	Liczba dzieci skierowanych	Rodzaj zaburzeń i odchyłeń rozwojowych
1.	SOSW w Mrowli	Powiat Rzeszowski	9	Upośledzenie umysłowe w stopniu umiarkowanym i znacznym

2.	ZSS w Rzeszowie	Miasto Rzeszów	3	Upośledzenie umysłowe w stopniu lekkim
3.	SOSW w Leżajsku	Powiat Leżajski	3	Autyzm
4.	SOSW w Strzyżowie	Powiat Strzyżowski	1	Niepelnosprawność sprzężona
5.	MOS w Albrechtówce	Powiat Puławski	1	Zagrożenie niedostosowaniem społecznym

2.10. Najważniejsze dokonania w zakresie poprawy bazy szkół i placówek dokonane ze środków budżetowych (wykonane remonty, zakup sprzętu).

W roku 2019 r. wydano na doposażenie szkół i poprawę bazy dydaktycznej około **1 315 684 zł**, z tego środki pozabudżetowe stanowią **496 393zł**. Podział tych środków na poszczególne szkoły i placówki przedstawiono poniżej:

Nazwa szkoły	Środki finansowe	
	ogółem	w tym pozabudżetowe
Zespół Szkół Sokołowie Młp.	266406,86	154490,22
Zespół Szkół Tyczynie	26918,59	0
Liceum Ogólnokształcące w Dynowie	288796,21	224905,48
Zespół Szkół Zawodowychw Dynowie	235797,81	0
Zespół Szkół Techniczno-Weterynaryjnychw Trzcianie	187706,42	0
Młodzieżowy Ośrodek Socjoterapiiw Rzeszowie	99385,32	71855,27
Specjalny Ośrodek Szkolno –Wychowawczyw Mrowli	194877,49	45142,49
Poradnia Psychologiczno- _Pedagogiczna Nr 1 w Rzeszowie	15795,24	0
Razem:	1315683,94	496393,46

3. Promocja i ochrona zdrowia

Powiat Rzeszowski realizuje zadania z zakresu promocji i ochrony zdrowia przy pomocy Zespołu Opieki Zdrowotnej nr 2 w Rzeszowie oraz Samodzielnego Publicznego Zespołu Zakładów „Sanatorium” i. Jana Pawła II w Górnicy.

3.1. Zespół Opieki Zdrowotnej nr 2 w Rzeszowie

3.1.1. Ogólna charakterystyka zakładu i jego działalność, programy zdrowotne

Głównym celem działania ZOZ nr 2 jest udzielanie świadczeń zdrowotnych służących ratowaniu, przywracaniu i poprawie zdrowia, promocja zdrowia oraz inne działania medyczne wynikające z procesu leczenia.

W roku 2019 ZOZ nr 2 udzielał świadczeń w formie:

- Opieka stacjonarna: ZODiP w Błażowej, ZOL w Dynowie i w Hyżnem,
- Opieki ambulatoryjnej świadczonej w zakresie:
 - podstawowa opieka zdrowotna lekarza rodzinnego, pielęgniarki i położnej środowiskowej, higienistek szkolnych,
 - specjalistyczna ambulatoryjna opieka zdrowotna: poradnia alergologiczna, poradnia chirurgii ogólnej, chirurgii ogólnej dla dzieci, chirurgii urazowo – ortopedycznej, chirurgii urazowo-ortopedycznej dla dzieci, dermatologiczna, diabetologiczna, endokrynologiczna, laryngologiczna, laryngologiczna dla dzieci, pulmonologiczna, pulmonologiczna dla dzieci, ginekologiczno – położnicza, kardiologiczna, neurologiczna, neurologiczna dla dzieci, okulistyczna, reumatologiczna, osteoporozy, rehabilitacyjna, urologiczna, preluksacyjna, logopedyczna, wad postawy,
 - rehabilitacja lecznicza: rehabilitacja ambulatoryjne, dzienne ośrodki rehabilitacji,
 - opieka psychiatryczna: poradnie: zdrowia psychicznego, zdrowia psychicznego dla dzieci i młodzieży, psychologiczna, poradnia leczenia nerwic,
 - stomatologia,
 - programy profilaktyczne: profilaktyka raka piersi, raka szyjki macicy, profilaktyka chorób układu krążenia,
- diagnostyka laboratoryjna i obrazowa : RTG, USG, densytometria, mammografia, tomografia komputerowa, rezonans magnetyczny.

Wymienione zadania realizowane są w następujących komórkach organizacyjnych:

- Przychodnia Specjalistyczna – Centrum Diagnostyczne
- Przychodnie Rejonowe
- Gminne Ośrodki Zdrowia
- Wiejskie Ośrodki Zdrowia
- Punkty Lekarskie
- Zakłady opiekuńczo – lecznicze

Zespół Opieki Zdrowotnej Nr 2 w Rzeszowie sprawował podstawową opiekę zdrowotną w 38 ośrodkach zdrowia na terenie powiatu rzeszowskiego. Liczba pacjentów zapisanych do lekarza rodzinnego i pediatry wynosiła na koniec grudnia 2019 roku: **82 451**. Opieką pielęgniarek środowiskowo – rodzinnych objętych jest **80 562** pacjentów, natomiast liczba pacjentek zapisanych do położnych środowiskowo – rodzinnych to **41 238**.

Dodatkowo należy wskazać, że w styczniu 2019 roku rozpoczęła swoją działalność poradnia alergologiczna w Przychodni Rejonowej w Dynowie. W kwietniu 2019 roku zostały zniesione przez NFZ limity w umowie na badania kosztochłonne na świadczenia: rezonansu magnetycznego i tomografii komputerowej. Pozwoliło to na realizację badań z pełnym wykorzystaniem możliwości pracowni, co z kolei wpłynęło znacząco na zwiększenie dostępności do badań i zmniejszenie kolejek

oczekujących. Od początku 2019 roku podjęto działania zachęcające pacjentki do zgłaszania się na profilaktyczne badania mammograficzne, które spotkały się z bardzo pozytywnym odzewem. W 2019 roku w pracowni mammografii wykonano 2032 badania, dla porównania w roku poprzednim było tych badań zaledwie 657.

W Wiejskim Ośrodku Zdrowia w Łące i w Wysokiej Głogowskiej był nadal kontynuowany program „POZplus”

W ramach działań profilaktycznych ZOZ Nr 2 organizował i brał udział w akcjach:

- „Dzień Babci i Dziadka”, „Dzień Kobiet”, „Dzień Matki”,
- Akcja edukacyjna – konkurs plastyczny dla uczniów Szkoły Podstawowej w Lubeni,
- we współpracy z Urzędem Miasta i Gminy Tyczyn akcje: „Zdrowie na lato”, „Zdrowie na zimę”,
- Miejsko-Gminne Dożynki w Bachórze - stoisko medyczne,
- Akcji „Gabinet z różową wstążką” we współpracy z firmą AVON,
- „Dni Spirometrii” we współpracy z Polską Federacją Stowarzyszeń Chorych na Astmę, Alergię i POCHP,
- Kampania: „Zdrowa Rodzina na Jesień” – 3 białe soboty dedykowane kolejno dzieciom, kobietom i mężczyznom.
- Współpraca z Gminą Boguchwała w realizacji szczepień przeciwko grypie oraz programie zabiegów rehabilitacyjnych realizowanym w ramach Gminnego Programu Profilaktyki i Ochrony Zdrowia Mieszkańców Gminy Boguchwała

Akcje profilaktyczne cieszą się niezmiernie bardzo dużym zainteresowaniem ze strony pacjentów, którzy mają możliwość skorzystania z bezpłatnych badań profilaktycznych: pomiaru ciśnienia, poziomu cukru we krwi, spirometrii, mammografii, usg piersi, porad dietetycznych, porad lekarzy specjalistów, edukacji pro zdrowotnej w zakresie np. samobadania piersi. Pacjenci również otrzymują bony na bezpłatne badania laboratoryjne np. lipidogram, poziom wit. D3.

W IV kwartale 2019 roku została przeprowadzona kolejna edycja kampanii zdrowotnej „Rak a Zdrowie”. Projekt ten ma na celu szeroko pojętą profilaktykę antynowotworową dotyczącą mieszkańców Powiatu Rzeszowskiego oraz Miasta Rzeszów. W czasie trwania akcji wykonano 641 badań mammograficznych to prawie 3 razy więcej niż w poprzednim roku., Spośród przebadanych kobiet 49 skierowano na dalszą diagnostykę w związku z wykryciem zmian w piersiach. Wśród pań, które przeprowadziły badanie mammograficzne w trakcie trwania kampanii rozlosowano 51 nagród rzeczowych. Nagrody zostały ufundowane przez sponsorów oraz ze środków własnych ZOZ Nr 2.

3.1.2. Przeprowadzone i rozpoczęte remonty, inwestycje i zakupy inwestycyjne w jednostkach ochrony zdrowia

W 2019 roku zakupiono do Przychodni Specjalistycznej – Centrum Diagnostycznego w Rzeszowie aparat USG. Do poradni kardiologicznej w Przychodni Rejonowej w Błażowej zakupiono rejestrator holterowski. Kupiono również 10 aparatów EKG do gabinetów zabiegowych i wyposażenie gabinetu ginekologicznego w Przychodni Rejonowej w Tyczynie.

W Zakładzie Opieki Długoterminowej i Paliacji została wyposażony kuchnia w niezbędne urządzenia za kwotę 150 tys. zł.

Zakupiono 3 samochody osobowe na potrzeby administracji oraz pracy w środowisku dla Przychodni Rejonowej w Dynowie i Przychodni Rejonowej w Sokołowie Małopolskim.

Zwiększono ilość komputerów, monitorów oraz drukarek w Przychodni Specjalistycznej – Centrum Diagnostycznym w Rzeszowie.

W kwietniu 2019 roku zakończono inwestycję w Zakładzie Opieki Długoterminowej w Błażowej. Rozbudowa ZODiP w Błażowej kosztowała 8 916 291,30 zł. Starostwo Powiatowe w Rzeszowie udzieliło 1 000 000,00 zł dotacji do inwestycji. 30 maja 2019 r. rozpoczęto remont starej części ZODiP w Błażowej, który zakończono we wrześniu. Wartość remontu wyniosła 443 330,65 zł.

W związku z zakończeniem rozbudowy ZODiP w Błażowej i rozpoczęciem remontu jego starej części, w maju pacjenci zostali przeniesieni do nowej części obiektu. Równocześnie został złożony w NFZ wniosek o zwiększenie umowy na świadczenia opieki długoterminowej. W trzecim kwartale 2019 roku wniosek został częściowo rozpatrzony pozytywnie. W marcu 2020 roku NFZ zwiększył kontrakt na pozostałe miejsca w ZODiP w Błażowej.

Najważniejsze inwestycje i remonty, które zostały przeprowadzone w jednostkach ZOZ-u oraz zakupy sprzętu medycznego za 2019 r. zostały przedstawione w załączniku do niniejszego pisma.

Aktualizacja Planu remontów na 2019

Lp.	Nazwa zadania	Termin rozpoczęcia / zakończenia	Planowane nakłady po I zmianie	Planowane nakłady po II zmianie	UWAGI
1	Gminny Ośrodek Zdrowia Chmielnik remont posadzek II piętra, remont schodów wewnętrznych z montażem balustrady chromoniklowej	marzec/lipiec	70 000,00	0,00	Przeniesiono na rok 2020
2	Przychodnia Rejonowa Nr 2 w Rzeszowie utwardzenie placu postojowego kostką brukową	maj/wrzesień	17 663,38	17 663,38	-
3	Gminny Ośrodek Zdrowia Świlcza wymiana obróbek blacharskich, malowanie dachu, wymiana wewnętrznej kanalizacji sanitarnej	czerwiec/sierpień	13 440,58	13 440,58	-
	doprowadzenie ciepłej wody	maj	1 500,00	1 500,00	-
4	Przychodnia Rejonowa Tyczyn remont klatki schodowej z wymianą balustrad na chromoniklową	Styczeń/marzec	42 968,55	42 968,55	-
5	Zakład Opieki Długoterminowej i Paliacji Błażowa remont pokrycia dachowego, remont pomieszczeń w starej części budynku	maj/wrzesień	443 305,65	443 305,65	-
	remont elewacji - malowanie	lipiec/sierpień	25 000,00	25 000,00	-
6	Zakład Opiekuńczo - Lecznicy i Przychodnia Rejonowa Dynów remont pokrycia dachowego	maj/wrzesień	70 000,00	0,00	Przeniesiono na rok 2020
	Utwardzenie placu postojowego dla samochodów kłińcem	kwiecień/czerwiec	22 000,00	0,00	Przeniesiono na rok 2020
7	Przychodnia Rejonowa Sokół Mlp. Remont klatki schodowej z wymianą istniejących balustrad na chromoniklowe	kwiecień/maj	35 000,00	35 000,00	-
	Remont schodów zewnętrznych na budynku A i B oraz naprawa podestów	sierpień	8 882,62	8 882,62	-
8	Wiejski Ośrodek Zdrowia Przewrotne remont komina, malowanie dachu i obróbek blacharskich	maj	20 000,00	0,00	Przeniesiono na rok 2020
9	Wiejski Ośrodek Zdrowia Borek Stary remont schodów i podjazdu	kwiecień	10 000,00	0,00	Przeniesiono na rok 2020
10	Zakład Opiekuńczo - Lecznicy Hyżne - remont tarasów i schodów zewnętrznych	sierpień	21 411,19	21 411,19	-
11	Wiejski Ośrodek Zdrowia Siedliska Wykonanie ścianki z drzwiami oddzielającej pomieszczenie rejestracji od gabinetu lekarskiego	listopad	0,00	2 973,82	-
12	Przychodnia Rejonowa Boguchwała remont klatki schodowej	październik/grudzień	0,00	36 177,56	-
13	Wiejski Ośrodek Zdrowia Wysoka Głogowska Wykonanie ścianek z drzwiami celem uzyskania dodatkowego pomieszczenia	listopad	0,00	6 198,95	-
RAZEM			801 171,97	654 522,30	-

Aktualizacja Planu inwestycyjnego 2019

Lp.	Nazwa zadania i lokalizacja	Termin rozpoczęcia / zakończenia	Planowane nakłady po I zmianie	Planowane nakłady po II zmianie	Źródło finansowania	UWAGI
1	Zakład Opieki Długotermonowej i Paliacji w Błażowej Opracowanie dokumentacji techniczno kosztorysowej na rozbudowę, rozbudowa budynku o pawilon 54 łóżkowy, 3 kondygnacyjny, podpiwniczony wys. 16.63m, pow. zab. 393.65 m2, pow. użytkowa 1073 m2, nadzór inwestorski.	2013/2019	3 714 977,72	3 493 063,21	Starostwo Powiatowe w Rzeszowie 1000000,00 ZOZ Nr 2 2493063,21	Całkowita wartość inwestycji 8916291,30 w tym dotacja Starostwa Powiatowego 1000000,00
2	Wiejski Ośrodek Zdrowia Białka wymiana pokrycia dachowego z eternitu na blachę, wymiana zniszczonej części więźby dachowej, wymiana zniszczonej stolarki okiennej i drzwiowej, docieplenie ścian i stropu styropianem gr. 15 cm, wykonanie tynków cienkowarstwowych, wymiana instalacji wod-kan i c.o., adaptacja pomieszczeń sklepu na gabinet lekarski i zabiegowy, rejestrację i WC. Opracowanie projektu c.o., ekspertyza p.poż., opracowanie audytu energetycznego.	2018/2019	625 288,26	625 288,26	ZOZ Nr 2 UNIJNE	Poniesiono 28 624,00 zł w 2018 r. w tym studium wykonalności 2500,00 zł finansowane ze środków bieżących. Zmniejszenie wartości ogólnej inwestycji po rozstrzygnięciu przetargu.
RAZEM		-	4 340 265,98	4 118 351,47	-	-

Aktualizacja Planu zakupów inwestycyjnych 2019 r.

lp.	Nazwa sprzętu	J.m.	Plan po II zmianie			Plan po III zmianie			Miejsce przeznaczenia
			Ilość	Środki własne	Dotacje unijne	Ilość	Środki własne	Dotacje unijne	
1	Aparat EKG	szt.	8	44 800,00	0,00	10	56 000,00	0,00	PR Tyczyn, PR Głogów Młp., WOZ Nienadówka, WOZ Trzciana, ZOL Hyżne, PR Boguchwała, PR Sokolów Młp., WOZ Harta, PR Nr 2 ul. Dębicka
2	Aparat USG	szt.	1	249 630,00	0,00	1	249 630,00	0,00	ZOZ w/m
3	Oprogramowanie do zarządzania Opmanager i E-Wyniki Lab	szt.	2	8 000,00	0,00	2	8 000,00	0,00	ZOZ w/m
4	Komputery, monitory, drukarki, duplikator, akcesoria komputerowe, wymiana switchy, licencje	szt.	179	396 500,00	0,00	179	396 500,00	0,00	ZOZ w/m
5	Klimatyzacja	szt.	1	12 000,00	0,00	27	113 000,00	0,00	PR Sokolów Młp bud B.- poczekalnia, ZOZ w/m, ZOL Hyżne, GOZ Hyżne, ZOL Dynów, PR Dynów, ZODiP Błażowa, PR Błażowa
6	Maszyna czyszcząca do podłóg	szt.	1	14 464,80	0,00	1	14 464,80	0,00	ZODiP Błażowa
7	Wyposażenie przychodni: stoliki zabiegowe, fotel ginekologiczny, kozetki, lampy bezcieniowe, szafy i stoliki medyczne	szt.	30	36 000,00	0,00	30	36 000,00	0,00	PR Tyczyn
8	Rejestrator Holterowski	szt.	1	7 438,40	0,00	1	7 438,40	0,00	PR Błażowa Poradnia Kardiologiczna
9	Wyposażenie kuchni: szafy chłodniczo mrozące, zamrażarki, kuchnie gazowe i elektryczne, piec konwekcyjno-parowy, zmywarko wypaźarka, zastawa stołowa.	szt.	110	120 000,00	0,00	135	150 000,00	0,00	ZODiP Błażowa
10	Meble ze stali nierdzewnej	szt.	3	29 520,00	0,00	3	29 520,00	0,00	ZODiP Błażowa
11	Aparat mammograficzny	szt.	1	1 000 000,00	0,00	1	1 000 000,00	0,00	ZOZ w/m Pracownia Mammograficzna
12	Prasa do odpadów	szt.	1	20 910,00	0,00	1	20 910,00	0,00	ZOZ w/m
13	Samochody osobowe	szt.	0	0,00	0,00	3	151 000,00	0,00	ZOZ w/m administracja, PR Dynów - środowisko, PR Sokolów Młp. - środowisko
	RAZEM	-	-	1 939 263,20	0,00	-	2 232 463,20	0,00	-

3.2. Samodzielny Publiczny Zespół Zakładów Opieki Zdrowotnej „Sanatorium” im. Jana Pawła II w Górnicy za 2019 rok

3.2.1. Ogólna charakterystyka działalności zakładu

Samodzielny Publiczny Zespół Zakładów Opieki Zdrowotnej „Sanatorium” im. Jana Pawła II w Górnicy w 2019 roku świadczy usługi medyczne dla ludności w:

- Oddziale Gruźlicy i Chorób Płuc - 80 łóżek,
- Izbie Przyjęć - całodobowo
- Zakładzie Opieki Paliatywnej „Dom Sue Ryder” - 30 łóżek
- Zakładzie Opiekuńczo-Lecznicy - 135 łóżek, w tym 6 łóżek dla pacjentów wentylowanych mechanicznie

Ponadto zakład nasz kontraktuje specjalistyczne usługi ambulatoryjne w poradniach i gabinetach specjalistycznych:

- Gruźlicy i Chorób Płuc
- Ginekologiczno - położniczej
- Neurologicznej
- Logopedycznej
- Rehabilitacyjnej
- Gabinetcie fizjoterapii medycznej

Sprawujemy również opiekę wyjazdową domową i specjalistyczną ambulatoryjną w zakresach:

- Zespole Wyjazdowym Opieki Paliatywnej - hospicjum domowym,
- Pielęgniarskiej Domowej Opiece Długoterminowej

Zakres badań diagnostycznych wykonywanych w naszym zakładzie:

- Medycyna Pracy
- Diagnostyka laboratoryjna: hematologia, koagulologia, biochemia, analityka ogólna oraz badania w kierunku prątku gruźlicy, badania genetyczne wykrywające patogeny alarmowe
- RTG, EKG
- USG kolor Doppler
- Spirometria
- Bronchoskopia
- Echokardiografia serca

Liczba osób korzystających ze świadczeń medycznych w okresie od stycznia do grudnia 2019 r. z NFZ wynosiła :

Lecznictwo szpitalne

Oddział Gruźlicy i Chorób Płuc	1073
Izba Przyjęć	1400

Opieka długoterminowa:

Zakład Opiekuńczo- Lecznicy	52
Zakład Opieki Paliatywnej	185
Zespół Wyjazdowy Opieki Paliatywnej	52
Pielęgniarska domowa opieka długoter.	93

Specjalistyka ambulatoryjna:

Poradnia Gruźlicy i Chorób Płuc	2120
Poradnia neurologiczna	1535
Poradnia ginekologiczna	1975
Poradnia logopedyczna	789

Rehabilitacja lecznicza:

Poradnia rehabilitacyjna	237
Gabinet fizjoterapii medycznej	263

Razem: 9974

Świadczenia medyczne realizowane były w oparciu o umowy podpisane z Narodowym Funduszem Zdrowia. W naszym zakładzie pomoc mogą uzyskać pacjenci z całego województwa podkarpackiego.

SP ZZOZ „Sanatorium” w Górnicy jest Zespołem Zakładów świadczącym kompleksowe usługi medyczne. Opiekę nad pacjentami sprawowało 31 lekarzy (27 umowy cywilno-prawne, 4 etatowych) specjalistów różnych dziedzin, min. chorób płuc, radioterapii, chorób wewnętrznych, medycyny rodzinnej, geriatry, reumatologii, neurologii, ginekologii, anestezjologii, rehabilitacji, radiologii, chirurgii i medycyny pracy. Pacjenci mają zapewnioną kompleksową diagnostykę chorób w: całodobowym laboratorium diagnostycznym, całodobowej pracowni RTG, pracowni Bronchofiberoskopii, poradniach i gabinetach specjalistycznych, rehabilitacyjnych, wykonujemy badanie USG na nowoczesnym aparacie, Echokardiografię, EKG, Spirometrię i wiele innych. Zapewniamy całodobowy dyżur lekarski i pielęgniarski.

W 2019 roku 15 pielęgniarek uzyskało specjalizację z pielęgniarstwa: internistycznego, opieki długoterminowej oraz opieki paliatywnej, co w znacznym stopniu podniosło jakość opieki pielęgniarskiej nad pacjentem. Również kwalifikacje zawodowe podniosło 3 pracowników naszego laboratorium diagnostycznego poprzez uzyskanie tytułu diagnosty laboratoryjnego.

W ramach opieki długoterminowej świadczymy opiekę hospicyjną wyjazdową w domu chorego. Świadczenia te są realizowane przy pomocy lekarza, pielęgniarki, psychologa i fizjoterapeuty. Świadczenia w warunkach domowych udzielane są także przez pielęgniarki opieki długoterminowej. Placówka dysponuje też własnym transportem sanitarnym. Na wysokospecjalistyczne badania zakład posiada aktualne umowy podwykonawstwa. Wszystkie te elementy są atutem zakładu, który w ten sposób zapewnia swoim pacjentom większą dostępność do świadczeń, kompleksowość i dbałość o wszystkie oferowane usługi.

W omawianym okresie sukcesywnie zwiększaliśmy zatrudnienie pielęgniarek na umowę zlecenie i opiekunów medycznych tak aby spełniać obowiązujące standardy. Wprowadzenie norm pielęgniarskich nie wpłynęło na zwiększenie ryczałtu dla Oddziału Gruźlicy i Chorób Płuc. Pomimo wzrostu procedur w zakresie wykonywanych świadczeń w Oddziale Gruźlicy i Chorób Płuc ryczałt nie został zmieniony. W obecnej sytuacji powoduje to znaczne przekroczenie wartościowe przyznanej puli środków w ramach ryczałtu.

W czerwcu 2019 roku, zakład po raz kolejny został poddany audytowi zewnętrznemu przez TUV NORD Polska. Audyt miał na celu weryfikację poprawności wdrożonego w 2007 roku systemu zarządzania jakością. W trakcie audytu nie stwierdzono niezgodności, a wysoką jakość świadczonych usług medycznych „Sanatorium” potwierdza certyfikat jakości zgodny z normą PN-EN ISO 9001:2015. Proces świadczenia usług medycznych jest pod stałym nadzorem kadry zarządzającej i kierowniczej.

3.2.2. Wykonanie kontraktu i programy zdrowotne.

Wykonanie świadczeń medycznych w 2019 roku od stycznia do grudnia w ramach zawartego kontraktu z NFZ

	KONTRAKT Z NFZ w pkt/ryczałt	WARTOŚĆ KONTRAKTU Z NFZ	WYKONANIE KONTRAKTU w pkt/ryczałt	WARTOŚĆ wykonanego KONTRAKTU	Niedowykonanie /nadwykonanie w pkt	Wartość niedowykonanie/ nadwykonanie
LECZNICTWO SZPITALNE						
ODDZIAŁ GRUŹLICY I CHORÓB PŁUC, poradnia gruźlicy i chorób płuc-pakiet onkologiczny +poza pakietem onkologicznym	51 242,00	51 246,58	51 241,92	51 246,50	-	-
ODDZIAŁ GRUŹLICY I CHORÓB PŁUC, Poradnia Gruźlicy i Chorób Płuc- ryczałt PSZ		6 514 976,00		6 785 537,43	-	270 561,43
Izba Przyjęć- ryczałt		707 317,00		707 317,00	-	-
Izba Przyjęć UE	940,00	940,00	940,00	940,00	-	-
OPIEKA DŁUGOTERMINOWA						
ZAKŁAD OPIEKUŃCZO - LECZNICZY + wentylowani mechanicznie	186 476,00	5 609 198,08	186 620,31	5 613 538,82	144,53	4 347,33
ZAKŁAD OPIEKI PALIATYWNEJ	66 794,00	3 753 154,86	67 508,90	3 793 325,09	714,90	40 170,23
ZESPÓŁ WYJAZDOWY OPIEKI PALIATYWNEJ	4 518,00	253 866,42	4 681,00	263 025,39	163,00	9 158,97
Pielęgniarska Domowa Opieka Długoterminowa	19 302,00	580 604,16	19 521,00	587 191,68	219,00	6 587,52
SPECJALISTYKA AMBULATORYJNA						
PORADNIA GINEKOLOGICZNA+ diagnostyka onkologiczna + cytologia +świadczenia zabiegowe	200 976,00	200 976,00	219 949,04	219 949,04	18 973,04	18 973,04
PORADNIA NEUROLOGICZNA+ diagnostyka onkologiczna + świadczenia pierwszorazowe	82 501,00	82 501,00	86 909,80	86 909,80	4 408,80	4 408,80
PORADNIA LOGOPEDYCZNA	36 637,00	36 637,00	38 240,20	38 240,20	1 603,20	1 603,20
REHABILITACJA LECZNICZA						
PORADNIA REHABILITACYJNA+ dla osób o znacznym stopniu niepełnosprawności	6 618,00	7 345,98	6 618,00	7 345,98	0,00	0,00
GABINET FIZJOTERAPII MEDYCZNEJ+ dla osób o znacznym stopniu niepełnosprawności	71 282,00	71 282,00	77 515,00	77 515,00	6 233,00	6 233,00

W 2019 roku organizowane były w dniach: 7 kwietnia 2019 r. i 15 grudnia 2019 r.: „Niedziele z Alzheimerem”- spotkania pacjentów z ich rodzinami. W spotkaniach uczestniczył również personel medyczny: pielęgniarki, opiekunki, fizjoterapeuci, terapeuci zajęciowi. Tematem spotkań była profilaktyka zdrowego kręgosłupa u opiekunów osób starszych oraz profilaktyka zaburzeń otępiennych. Celem spotkań było: kształtowanie prozdrowotnych zachowań w przypadku funkcjonowania kręgosłupa a także edukacja o promocja zdrowia w chorobach otępiennych. Zajęcia praktyczne obejmowały: bibuło-plastyka, muzykoterapia, ćwiczenia ruchowe.

3.2.3.Przeprowadzone i rozpoczęte inwestycje, zakupy inwestycyjne w 2019 roku.

W 2019 roku SP ZZOZ „Sanatorium” w Górnicy przystąpiło do realizacji zadania pn. „Przebudowa pawilonu nr 3 Oddziału Gruźlicy i Chorób Płuc SPZZOZ „Sanatorium” w Górnicy z wyposażeniem oraz budowa budynku urządzeń technicznych dla gazów medycznych”. Termin realizacji planowanych robót: wrzesień 2019 – grudzień 2020. Zakres rzeczowy inwestycji obejmujący przebudowę pawilonu nr 3 (wybudowany w roku 1945, powierzchnia 994,5 m², kubatura 6030 m³), budowę budynku gazów medycznych (powierzchnia 90,12 m² i kubatura 533,00 m³) i zakup sprzętu medycznego dla Oddziału Gruźlicy i Chorób Płuc SPZZOZ „Sanatorium” w Górnicy, pozwoli dostosować budynek do wymagań ogólnoprzestrzennych i standardów obowiązujących obecnie oraz podniesie jakość wykonywanych świadczeń zdrowotnych poprzez szybki proces diagnozowania i leczenia pacjentów. Po przebudowie budynek będzie miał powierzchnię 1006,44 m² uwzględniającą nowy układ sal- 21 sal chorych 1,2,3 łóżkowe z wyodrębnionym węzłem sanitarnym, sale wzmożonego nadzoru medycznego z pełnym monitoringiem i z trzema stałymi stanowiskami nadzoru medycznego i czwartym awaryjnym, a także dwie izolatki z osobną wentylacją mechaniczną. W wyniku projektu otrzymamy nowoczesny obiekt z sześćdziesięcioma łóżkami szpitalnymi, w salach wzmożonego nadzoru będą łóżka specjalistyczne z standardem OIOM. Inwestycja ta, przyniesie określoną efektywność w zakresie usprawnienia organizacji i poprawy warunków pracy. Przyczyni się do wzrostu bezpieczeństwa i funkcjonalności dla pacjentów jak również pracowników.

W 2019 roku w Laboratorium zainstalowano w sumie 3 nowe analizatory, co było głównym założeniem na ten rok, w celu podniesienia jakości świadczonych usług. W kolejności instalacji:

- W lutym został zainstalowany analizator do wykonywania badań genetycznych ze szczególnym ukierunkowaniem na molekularną diagnostykę prątka gruźlicy. Wcześniej badania takie były wysyłane do Centrum Gruźlicy i Chorób Płuc w Rzeszowie. Wykonywanie tych badań w naszym laboratorium znacznie skróciło czas oczekiwania na wynik oraz zmniejszyło koszty badania. Ponadto w badaniu tym dodatkowo jest oznaczana oporność na najważniejszy lek przeciwprątkowy Rifampicynę co pozwalało szybko zastosować właściwą terapię lekową. W roku 2019 wykonano 190 badań genetycznych. U 67 pacjentów uzyskano wyniki dodatnie i zastosowano szybkie leczenie.
- W marcu zainstalowany został analizator do wykonywania morfologii krwi i płynów z jam ciała firmy Sysmex. Zastąpił on stary analizator z 2002 roku, który nie spełniał już standardów dotyczących wyposażenia Medycznych Laboratoriów Diagnostycznych. Wyniki uzyskiwanych morfologii wzbogacone są o kilka nowych parametrów, w szczególności o rozdział krwinek białych na 5 populacji, co umożliwia szybszą diagnostykę chorób hematologicznych. Do wykonania badania potrzebna jest znacznie mniejsza ilość krwi niż w analizatorze, który mieliśmy do tej pory, co ma szczególne znaczenie dla pacjentów pediatrycznych (badania komercyjne) oraz dla pacjentów w ciężkim stanie.
- W lipcu zainstalowany został analizator do badań biochemicznych firmy Erba Mannheim. Zastąpił on analizator z 2011 roku, który nie był przystosowany do istniejących wymogów. Nowy analizator, z nową technologią, z dwukierunkową komunikacją z systemem LIS (Laboratoryjny System Informatyczny) oraz z wewnętrznym czytnikiem kodów kreskowych pozwala na zmniejszenie popełnienia błędów zarówno przy programowaniu jak i umieszczaniu próbek w analizatorze. Znacznie został skrócony również czas oczekiwania na wyniki ze względu na dużo większy rotor próbkowy i rotor odczynnikowy. Do badań wykorzystujemy obecnie dużo mniejszą ilość materiału biologicznego, co przekłada się na zmniejszenie ilości pobieranych próbek i w efekcie zmniejsza koszty badania.

Nowa technologia pozwala nam ograniczyć kontakt pracowników z materiałem zakaźnym, co znacznie poprawia bezpieczeństwo podczas pracy.

W ramach trwałości projektu pn. „Rozbudowa, przebudowa pawilonu Nr 10 ZOL dla osób starszych i przewlekle chorych w Górnem wraz z infrastrukturą” uruchomiono w ramach Teleopieki specjalistyczne dyżury pielęgniarek oraz psychologów pracujących w naszym zakładzie, którzy udzielają porad przez telefon oraz Internet na temat problematyki osób starszych i niesamodzielnych.

Inwestycje i zakupy inwestycyjne realizowane w 2019 r.

	Nazwa inwestycji	Oddział	Wartość	Źródło finansowania
1.	<p>"Przebudowa pawilonu nr 3 Oddziału Gruźlicy i Chorób Płuc SP ZZOZ "Sanatorium" w Górnem z wyposażeniem oraz budowa budynku urządzeń technicznych dla gazów medycznych". Całkowita wartość projektu 10 535 393,00 zł w tym: dotacja z budżetu państwa 8 305 953,00zł - środki Powiatu Rzeszowskiego 2 076 489,00zł, - środki własne 152 951,00 zł Zakres rzeczowy zadania:</p> <p>A. zakres rzeczowy wykonany: dokumentacja projektowa, aktualizacja kosztorysów</p> <p>B. zakres rzeczowy pozostały do wykonania:</p> <p>I. Przebudowa pawilonu nr 3 Oddz. Gruźlicy i Chorób Płuc: - roboty budowlane na parterze, piętrze i poddaszu, roboty wyburzeniowe, rozbiórkowe, murowe i wykończeniowe; roboty instalacyjne sanitarne; instalacje elektryczne; gazy medyczne; technologia oddziału</p> <p>II. Budowa budynku gazów medycznych</p> <p>III. Wyposażenie dla oddziału: -bronchofiberoskop (z torem wizyjnym) 1 szt., -szafa do przechowywania bronchofiberoskopu 1 szt., -kardiomonitor 4 szt., -defibrylator 2-fazowy 1 szt., -aparat EKG 1 szt., -spirometr do bodypletyzmozografii 1 szt., -łóżka szpitalne 20 szt., -łóżka medyczne 4 szt., -aparat USG przenośny 1 szt., -respiratory 4 szt., -kapnograf przezskórny 1 szt.,</p> <p>IV. Nadzór inwestorski</p> <p>V. Nadzór autorski</p>	pawilon nr 3 Oddział Gruźlicy i Chorób Płuc	<p>3 673 648,77zł:</p> <p>10 086,00 zł</p> <p>1 380 500,00zł</p> <p>813 920,14 zł</p> <p>1 435 942,47zł: 303 876,36 77 544,00 55 701,00 16 956,00 12 339,00 144 740,52 397 980,00 211 680,00 30 888,00 129 999,99 54 237,60 30 450,16 zł 2 750,00 zł</p>	<p>- dotacja- środki Powiatu Rzeszowskiego 3 663 562,77 zł - środki własne 10 086,00 zł</p>
2.	Dostosowanie dyżurek jako punkt pielęgniarski z pokojem przygotowawczym pielęgniarskim, Decyzja Sanepidu Nr SE.9020.100.2.2018 z dnia 25.10.2018 r.-wykonanie do 31.12.2019 r.	ZOL III, ZOP	11 400,00 zł	środki własne

3.	Zakup wyposażenia na Kuchnię: krajalnica, kocioł elektryczny	Kuchnia	17 942,01 zł	środki własne
4.	Zakup sprzętu komputerowego z oprogramowaniem	Oddziały	17 301,78 zł	środki własne
5.	Zakup sprzętu medycznego :koncentrator tlenu 1 szt., wózek do Trilogy 2 szt., respiratory 2 szt.	Oddziały	52 000,00 zł	środki własne
Razem:			3 772 292,56 zł	

4. Pomoc społeczna, wspieranie rodziny i systemu pieczy zastępczej oraz wspieranie osób niepełnosprawnych

4.1. Działalność Powiatowego Centrum Pomocy Rodzinie w Rzeszowie

Powiatowe Centrum Pomocy Rodzinie w Rzeszowie jest jednostką organizacyjną obsługującą mieszkańców powiatu rzeszowskiego, Na terenie powiatu rzeszowskiego działa szereg instytucji zajmujących się udzielaniem pomocy i wsparcia jego mieszkańcom, m. in.: pięć Domów Pomocy Społecznej, Środowiskowy Dom Samopomocy, Warsztat Terapii Zajęciowej, a także Ośrodek Interwencji Kryzysowej.

Działania Powiatowe Centrum Pomocy Rodzinie z siedzibą w Rzeszowie podejmowane są na podstawie ustawy z dnia 12 marca 2004 r. o pomocy społecznej, ustawy z dnia 9 czerwca 2011 r. o wspieraniu rodziny i systemie pieczy zastępczej, ustawy z dnia 29 lipca 2005 r. o przeciwdziałaniu przemocy w rodzinie oraz ustawy z dnia 27 sierpnia 1997 r. o rehabilitacji zawodowej i społecznej oraz zatrudnianiu osób niepełnosprawnych.

W powiecie podejmowane są działania na rzecz różnych grup społecznych takich jak: osoby niepełnosprawne, osoby w podeszłym wieku, osoby przewlekle chore, rodziny dysfunkcyjne czy doświadczające przemocy oraz zmagające się z trudnościami opiekuńczo – wychowawczymi. Powyższe zadania w imieniu Starosty Rzeszowskiego realizuje PCPR w Rzeszowie, którego jednym z kierunków działań jest udzielanie pomocy i wsparcia mieszkańcom powiatu znajdującym się w trudnej sytuacji życiowej. Powiat Rzeszowski koordynuje i zapewnia środki finansowe oraz własne zasoby umożliwiające skuteczną realizację wyznaczonych celów.

Powiatowe Centrum Pomocy Rodzinie w Rzeszowie w roku 2019 podejmowało działania na rzecz klientów powiatu rzeszowskiego w oparciu o realizację programów, które są corocznie koordynowane i monitorowane. Wszystkie opracowane dokumenty zostały podjęte uchwałami Rady Powiatu Rzeszowskiego.

1. Powiatowa Strategia Rozwiązywania Problemów Społecznych w Powiecie Rzeszowskim na lata 2011-2020.
2. Powiatowy Program Przeciwdziałania Przemocy w Rodzinie oraz Ochrony Ofiar Przemocy w Rodzinie.
3. Powiatowy Program Oddziaływań Korekcyjno-Edukacyjnych dla Osób Stosujących Przemoc w Rodzinie w Powiecie Rzeszowskim na lata 2019 – 2022.
4. Powiatowy Program Działań Na Rzecz Osób Niepełnosprawnych na lata 2014-2020.
5. Powiatowy Program Systemu i Rozwoju Pieczy Zastępczej na lata 2018-2020.

Opisując działania podjęte przez PCPR w Rzeszowie należy uwzględnić **trzy strategiczne obszary**, w jakich zostały one zrealizowane, a są to: pomoc społeczna i przeciwdziałanie przemocy w rodzinie, działania na rzecz osób starszych i niepełnosprawnych oraz system pieczy zastępczej.

W myśl ustawy o wspieraniu rodziny i systemie pieczy zastępczej powiat rzeszowski konsekwentnie realizuje założenia polityki prorodzinnej państwa, stale podnosząc jakość podejmowanych działań. Wychodząc naprzeciw potrzebom mieszkańców powiatu rzeszowskiego, PCPR stwarza warunki do skorzystania z szerokiej oferty pomocy i wsparcia, która obejmuje m.in. poradnictwo specjalistyczne, w tym m.in. prawne, psychologiczne, pedagogiczne i rodzinne, terapie rodzin, a także działalność grup wsparcia dla rodzin zastępczych. Organizowane są również spotkania i szkolenia, skierowane do rodzin zastępczych oraz instytucji działających na rzecz wspierania dziecka i rodziny.

Kolejnym obszarem działalności powiatu są zadania w zakresie pomocy społecznej i przeciwdziałania przemocy w rodzinie. Pomoc społeczna jest instytucją polityki społecznej państwa, mającą na celu wspieranie osób i rodzin w przezwyciężeniu trudnych sytuacji życiowych, z którymi nie są w stanie sobie poradzić, wykorzystując własne możliwości i uprawnienia. W myśl ustawy

o przeciwdziałaniu przemocy w rodzinie PCPR podejmuje szereg działań na rzecz ochrony ofiar, a także osób stosujących przemoc w rodzinie.

Niepełnosprawność jest cechą, która wpływa na jakość życia i w zależności od natężenia w mniejszym lub większym stopniu definiuje funkcjonowanie człowieka w społeczeństwie – czasem nawet stygmatyzuje. Działania podejmowane przez powiat rzeszowski – PCPR w Rzeszowie obejmują szeroki wachlarz pomocy i wsparcia na rzecz osób niepełnosprawnych i ich rodzin. Realizowane zadania w myśl ustawy o rehabilitacji społecznej i zawodowej osób niepełnosprawnych przeciwdziałają wykluczeniu społecznemu oraz działają na rzecz integracji społecznej osób niepełnosprawnych.

Powiatowe Centrum Pomocy Rodzinie w Rzeszowie w 2019 roku realizowało działania na podstawie uchwał Rady Powiatu Rzeszowskiego. Dotyczyły one głównie określenia zadań i przeznaczenia środków na realizację zadań z zakresu rehabilitacji społecznej i zawodowej oraz zatrudniania osób niepełnosprawnych w 2019 roku, a także uchwalenia Powiatowego programu oddziaływań korekcyjno-edukacyjnych dla osób stosujących przemoc w rodzinie w powiecie rzeszowskim.

Zrealizowane Uchwały Rady Powiatu Rzeszowskiego 2019	
1.	Uchwała Nr VI/36/19 z dn. 08.03.2019 r. w sprawie określenia zadań i przeznaczenia środków na realizację zadań z zakresu rehabilitacji społecznej i zawodowej oraz zatrudniania osób niepełnosprawnych w 2019 roku.
2.	Uchwała Nr XII/84/19 z dn. 21.10.2019 r. w sprawie „Powiatowego programu oddziaływań korekcyjno-edukacyjnych dla osób stosujących przemoc w rodzinie w powiecie rzeszowskim.
3.	Uchwała Nr XII/85/19 z dn. 21.10.2019 r. w sprawie zmiany uchwały Rady Powiatu Rzeszowskiego Nr VI/36/19 z dn. 08.03.2019 r. w sprawie określenia zadań i przeznaczenia środków na realizację zadań z zakresu rehabilitacji społecznej i zawodowej oraz zatrudniania osób niepełnosprawnych w 2019 roku.

4.2. System Pieczy zastępczej w Powiecie Rzeszowskim

Działania z zakresu systemu pieczy zastępczej w oparciu o realizację „Powiatowego Programu Systemu i Rozwoju Pieczy Zastępczej na lata 2018 – 2020” oraz zadań ustawowych.

W powiecie rzeszowskim zgodnie z Zarządzeniem Starosty jednostką organizacyjną realizującą zadania z obszaru pieczy zastępczej jest Powiatowe Centrum Pomocy Rodzinie w Rzeszowie. W związku z powyższym od stycznia 2012 r. działa Zespół do spraw pieczy zastępczej realizujący zadania organizatora rodzinnej pieczy zastępczej oraz Zespół do spraw świadczeń pieczy zastępczej – rodzinnych i instytucjonalnych. Dokumentami strategicznymi, w myśl których PCPR w Rzeszowie podejmuje działania w obszarze pieczy zastępczej jest ustawa o wspieraniu rodziny i systemie pieczy zastępczej oraz Powiatowy Program Systemu i Rozwoju Pieczy Zastępczej w latach 2018 – 2020. Głównym założeniem programu jest podnoszenie jakości i efektywności funkcjonowania systemu pieczy zastępczej. Program ten stanowi kontynuację działań podejmowanych w dwóch poprzednich programach. Jednym z ważnych zadań własnych realizowanych przez powiat w zakresie systemu pieczy zastępczej jest zapewnienie dzieciom adekwatnej opieki i wychowania poprzez umieszczenie w rodzinach zastępczych, rodzinnych domach dziecka lub w placówkach opiekuńczo – wychowawczych, a także organizowanie wsparcia osobom usamodzielnianym opuszczającym rodziny zastępcze, rodzinne domy dziecka oraz placówki opiekuńczo – wychowawcze i regionalne placówki opiekuńczo – terapeutyczne.

Celem głównym Powiatowego Programu Systemu i Rozwoju Pieczy Zastępczej jest rozwój rodzinnych i wspieranie instytucjonalnych form pieczy zastępczej w powiecie rzeszowskim. Szeroki zakres działań pieczy zastępczej realizowanych zgodnie z ustawą o wspieraniu rodziny i systemie pieczy zastępczej przyczynił się do sformułowania czterech obszarów w obrębie, których sporządzono cele szczegółowe mające systematyzować i określać właściwy kierunek rozwoju pieczy zastępczej.

Jednym z działań kierunkowych Organizatora Rodzinnej Pieczy Zastępczej jest promowanie idei rodzicielstwa zastępczego. Zadania z zakresu promocji rodzicielstwa zastępczego mają na celu pozyskiwanie kandydatów na rodziny zastępcze i rodzinny dom dziecka. Na bieżąco rozpowszechniane są materiały promocyjne w formie: ulotek, plakatów i broszur informacyjnych, dotyczących rodzicielstwa zastępczego. W 2019 roku realizowano zadanie z zakresu promocji rodzicielstwa zastępczego wynikające z przepisów ustawy o wspieraniu rodziny i systemie pieczy zastępczej oraz wynikające z zapisów „Powiatowego programu systemu i rozwoju pieczy zastępczej w Powiecie Rzeszowskim na lata 2018 – 2020”, mające na celu pozyskiwanie kandydatów na rodziny zastępcze i rodzinny dom dziecka. Na bieżąco dystrybuowano ulotki, plakat i broszurę informacyjną dotyczącą rodzicielstwa zastępczego na terenie powiatu rzeszowskiego. Przygotowano i przekazano pisma z prośbą o zamieszczenie ulotek na stronach internetowych promujących rodzicielstwo zastępcze do gmin powiatu. Przekazano również ulotki, plakaty i broszury do Urzędów Gmin i parafii w powiecie rzeszowskim celem przekazania ich mieszkańcom. Współpracujemy z mediami; TVP Rzeszów, Radio VIA, Radio Rzeszów poprzez m.in. audycje, wystąpienia, umieszczanie ogłoszeń o rodzicielstwie zastępczym w lokalnych gazetach. W 2019 r. umieszczono ogłoszenia promujące rodzicielstwo zastępcze w regionalnej prasie „Nowiny”. Na bieżąco aktualizowano stronę internetową i portale społecznościowe. Dyrektor PCPR w Rzeszowie brał również udział w spotkaniach dot. realizacji projektu „Domy z serc – wsparcie pieczy zastępczej” w ramach współpracy z ROPS Rzeszów. 31 maja 2019 r. zorganizowano spotkanie integracyjne połączone z obchodami „Dnia Rodzicielstwa Zastępczego” dla istniejących rodzin zastępczych i prowadzących rodzinny dom dziecka. W grudniu 2019 r. opracowano i wydano nowe ulotki i kalendarze dotyczące promocji rodzicielstwa zastępczego. Odbyły się również spotkania z kierownikami ośrodków pomocy społecznej z terenu powiatu rzeszowskiego, na których omawiano współpracę pomiędzy jednostkami. Dystrybucji ulotek i promocji rodzicielstwa zastępczego dokonywano również podczas sesji Rady Powiatu Rzeszowskiego. Ponadto przez cały rok zgodnie z potrzebami odbywały się rozmowy indywidualne i telefoniczne z kandydatami.

Wspieranie rozwoju różnych form rodzicielstwa zastępczego to kolejne działanie podejmowane przez PCPR w Rzeszowie w obszarze pieczy zastępczej. Prezentując system pieczy zastępczej w powiecie rzeszowskim należy uwzględnić zarówno formę rodzinną, jak i instytucjonalną. Formami rodzinnej pieczy zastępczej są rodziny zastępcze spokrewniona, które tworzą małżonkowie lub osoba niepozostająca w związku małżeńskim, będący wstępnymi lub rodzeństwem dziecka, rodziny zastępcze niezawodowe tworzone przez małżonków lub osoby niepozostające w związku małżeńskim, niebędący wstępnymi lub rodzeństwem dziecka, rodziny zastępcze zawodowe tworzone przez małżonków lub osoby niepozostające w związku małżeńskim, niebędący wstępnymi lub rodzeństwem dziecka, a także rodzinny dom dziecka, które tworzą małżonkowie lub osoba niepozostająca w związku małżeńskim, u których umieszczono dziecko w celu sprawowania nad nim pieczy zastępczej. Rodzina zastępcza oraz prowadzący rodzinny dom dziecka współpracują z ośrodkiem adopcyjnym, koordynatorem rodzinnej pieczy zastępczej i organizatorem rodzinnej pieczy zastępczej. Rodzina zastępcza zawodowa oraz prowadzący rodzinny dom dziecka są obowiązani do systematycznego podnoszenia swoich kwalifikacji, w szczególności przez udział w szkoleniach. ORPZ oferuje szereg warsztatów i spotkań umożliwiających zwiększanie wiedzy i kompetencji opiekuńczo – wychowawczych u rodziców zastępczych. W okresie od I do XII 2019 r. dla istniejących rodzin zastępczych powiatu rzeszowskiego zorganizowano 4 szkolenia.

I półrocze: 2 szkolenia - 01.03.2019 r. spotkanie organizacyjno – informacyjne z rodzinami zastępczymi i szkolenie „Stres i wypalenie zawodowe”, 31.05.2019 r. spotkanie integracyjne z rodzinami zastępczymi połączone z obchodami Dnia Rodzicielstwa Zastępczego.

II półrocze: 2 szkolenia - 02.07.2019 r. szkolenie „Dialog motywujący w radzeniu sobie z trudnościami wychowawczymi”, 06.11.2019 r. szkolenie „Profilaktyka uzależnień cyfrowych”.

Organizator Rodzinnej Pieczy Zastępczej podejmuje działania mające na celu podnoszenie poziomu wiedzy i umiejętności kandydatów do pełnienia funkcji rodziny zastępczej w zakresie wynikającym z przyszłych zadań, a w nich: organizowanie szkoleń, spotkań, warsztatów, prowadzenie doradztwa i poradnictwa indywidualnego lub grupowego, udzielanie wsparcia czy poradnictwa w zależności od indywidualnych potrzeb oraz prowadzenie działalności diagnostyczno – konsultacyjnych.

Kwalifikowanie osób kandydujących do pełnienia funkcji rodziny zastępczej w 2019 r. odbywało się na bieżąco zgodnie ze złożonymi wnioskami. W okresie od I do XII 2019 r. wpłynęło 5 wniosków osób i rodzin z prośbą o zakwalifikowanie. Dokonano i zakończono 4 kwalifikacje, 1 osoba zrezygnowała i 1 nie uzyskała kwalifikacji. Kwalifikacji dokonywali pracownicy PCPR Zespołu ds. rodzinnej pieczy zastępczej oraz psycholog zatrudniony w ramach umowy zlecenia, dla potrzeb kwalifikacji sporządzono analizy sytuacji rodzinnej, osobistej i materialnej kandydatów, opinie psychologiczne, opinie pedagogiczne oraz wizytacje w miejscu zamieszkania kandydatów. W 2019 r. wydano dla kandydatów opinie psychologiczne dotyczących posiadania predyspozycji i motywacji do pełnienia funkcji rodziny zastępczej lub prowadzenia rodzinnego domu dziecka oraz opinie pedagogiczne.

Zgodnie z potrzebami, w 2019 r. nawiązano współpracę z Ośrodkiem Adopcyjnym przy Regionalnym Ośrodku Polityki Społecznej w Rzeszowie, która dotyczyła skierowania 6 osób do uczestnictwa w szkoleniu dla kandydatów do pełnienia funkcji rodziny zastępczej.

W powiecie rzeszowskim funkcjonuje (stan na 31.12.2019 r.): 60 rodzin zastępczych w których umieszczonych jest 78 dzieci oraz rodzinny dom dziecka z 5 dziećmi:

- rodziny zastępcze zawodowe – 2 rodziny, umieszczonych 5 dzieci,
- rodziny zastępcze niezawodowe – 19 rodzin, umieszczonych 29 dzieci,
- rodziny zastępcze spokrewnione – 39 rodzin, umieszczonych 44 dzieci,
- rodzinny dom dziecka – 1, umieszczonych 5 dzieci.

Utworzono 4 rodziny zastępcze spokrewnione, umieszczono w nich 5 dzieci. Rozwiązano 8 rodzin zastępczych spokrewnionych, w tym dwójka dzieci trafiła do Placówki opiekuńczo – wychowawczej w Łące, 7 pełnoletnich wychowanków usamodzielniało się, a 1 rodzina zastępcza spokrewniona zmieniła miejsce pobytu.

PCPR ORPZ w Rzeszowie na bieżąco oraz według potrzeb współpracuje ze środowiskiem lokalnym rodzin zastępczych, z ośrodkami pomocy społecznej właściwymi dla rodzin biologicznych dzieci umieszczonych w rodzinach zastępczych (z asystentami rodziny lub pracownikami socjalnymi). Współpracuje również ze szkołami do których uczęszczają dzieci umieszczone w pieczy zastępczej poprzez pisemne opinie o funkcjonowaniu w roli ucznia, a także kontakt osobisty lub telefoniczny według potrzeb oraz sądami i kuratorami sądowymi (oceny sytuacji dziecka, analiza dotycząca kandydatów i inne). Ścisła współpraca Organizatora dotyczy również Ośrodka Adopcyjnego ROPS w Rzeszowie, który uczestniczy w zespołach oceny sytuacji dziecka umieszczonego w rodzinach zastępczych, dokonuje kwalifikacji dzieci z uregulowaną sytuacją prawną do adopcji oraz organizuje szkolenia dla kandydatów do pełnienia funkcji rodziny zastępczej. Koordynatorzy rodzinnej pieczy zastępczej współpracują i spotykają się systematycznie z asystentami rodziny lub pracownikami socjalnymi wyznaczonymi do współpracy z rodziną biologiczną dzieci umieszczonych w rodzinach zastępczych w celu dokonania ustaleń do planu pomocy dziecku oraz wymiany informacji dotyczącej współpracy z rodzicami biologicznymi. Jednym z zadań nałożonych na PCPR ORPZ jest organizowanie pomocy i wsparcia osobom sprawującym rodzinną pieczę zastępczą oraz zapewnienie pomocy prawnej, specjalistycznego poradnictwa i terapii rodzinom zastępczym, ich dzieciom oraz dzieciom umieszczonym w pieczy zastępczej. W związku z tym pracownicy Zespołu ds. rodzinnej pieczy zastępczej na bieżąco i według potrzeb udzielają pomocy i wsparcia rodzinom w szczególności podczas wizytowania rodzin w miejscu zamieszkania oraz w siedzibie Zespołu. Działalność diagnostyczna i konsultacyjna to przede wszystkim kwalifikacja kandydatów oraz specjalistyczne poradnictwo. Rozmowy indywidualne z osobami zainteresowanymi – telefoniczne i osobiste, kwalifikacja w tym opinie psychologiczne i pedagogiczne. Wspieranie psychologiczne i pedagogiczne odbywa się na bieżąco, według potrzeb w ramach poradnictwa specjalistycznego, szkoleń dla rodzin zastępczych oraz działania grup wsparcia

W ramach realizacji zadania dotyczącego okresowej oceny sytuacji dzieci przebywających w rodzinnej pieczy zastępczej, w 2019 r. odbyło się 12 Zespołów do oceny sytuacji dzieci przebywających w rodzinnej pieczy zastępczej. Dokonano 21 ocen rodzin zastępczych. W 2019 r.

przygotowano i przesłano do właściwego Ośrodka Adopcyjnego dokumentację 3 dzieci z uregulowaną sytuacją prawną, które zakończyło się przysposobieniem dziecka.

W 2019 r. koordynatorzy rodzinnej pieczy zastępczej i pracownik pracujący z rodzinami zastępczymi w których przebywają pełnoletni wychowankowie dokonywali wizytowania rodzin w miejscu zamieszkania. Wizytacje odbywały się na bieżąco, zgodnie z potrzebami i harmonogramem wizytacji. Dokonano 297 takich wizytacji. Wizytacje odbyły się we wszystkich rodzinach zastępczych w powiecie rzeszowskim. Koordynatorzy rodzinnej pieczy zastępczej współpracowali również z wychowawcami i pedagogami szkół, do których uczęszczają dzieci umieszczone w rodzinach zastępczych.

W 2019 r. na bieżąco rozpowszechniano ulotki i plakaty zachęcające do wolontariatu na rzeszowskich uczelniach i szkołach policealnych. Ponadto prowadzono i aktualizowano stronę internetową i portal społecznościowy. W 2019 r. na bieżąco odbywały się spotkania informacyjne dotyczące formy wolontariatu w PCPR w Rzeszowie. Podpisano 1 porozumienie o współpracy z wolontariuszem.

W 2019 r. zatrudnionych było 4 koordynatorów rodzinnej pieczy zastępczej (4 etaty) w ramach zadaniowego czasu pracy. Koordynatorzy realizowali zadania zgodnie z ustawą o wspieraniu rodziny i systemie pieczy zastępczej. Pod opieką koordynatorów było 56 rodzin zastępczych. Koordynatorzy udzielali przede wszystkim pomocy rodzinom zastępczym i prowadzącemu rodzinny dom dziecka w realizacji zadań wynikających z pieczy zastępczej, przygotowywali plany pomocy dziecku, uczestniczyli w posiedzeniach Zespołu oceny sytuacji dziecka umieszczonego w rodzinnej pieczy zastępczej oraz uczestniczyli w ocenie rodzin zastępczych, wizytowali rodziny w miejscu zamieszkania, współpracowali z asystentami rodziny i szkołami.

Wspieranie systemu instytucjonalnych form pomocy dziecku i rodzinie jest to kolejne działanie podejmowane przez PCPR w Rzeszowie celem rozwoju systemu pieczy zastępczej w powiecie rzeszowskim. Kierunkami podejmowanych działań jest dostosowanie do potrzeb oraz wymogów ustawy o wspieraniu rodziny i systemie pieczy zastępczej placówek opiekuńczo – wychowawczych funkcjonujących na terenie powiatu. Ważne jest również stałe podnoszenie standardu usług instytucjonalnej pieczy zastępczej i elastyczne dostosowywanie ich do zmieniających się uwarunkowań ustawowych. Działania te są realizowane poprzez nawiązanie współpracy z istniejącymi placówkami na terenie powiatu.

Formy instytucjonalnej pieczy zastępczej są wykorzystywane w sytuacjach, gdy zostały wyczerpane inne możliwości wsparcia, tj. pomoc rodzinie naturalnej bądź umieszczenie w rodzinie zastępczej. W powyższych okolicznościach dziecko, które zostało pozbawione częściowo lub całkowicie opieki rodzicielskiej jest kierowane do placówki opiekuńczo – wychowawczej. Na terenie powiatu rzeszowskiego funkcjonują trzy placówki opiekuńczo – wychowawcze: „*Dom Opatrzności dla Dzieci i Młodzieży*” - placówka łącząca zadania placówki socjalizacyjnej i interwencyjnej oraz *Dom dla Dzieci i Młodzieży „Nadzieja”* – placówka typu socjalizacyjnego, obie z siedzibą w Łące, a także *Dom dla Dzieci i Młodzieży „Przystań”* – placówka socjalizacyjna z siedzibą w Rzeszowie, ul. Budziwojska 149.

„*Dom Opatrzności dla Dzieci i Młodzieży*” oraz *Dom dla Dzieci i Młodzieży „Nadzieja”* z siedzibą w Łące to placówki prowadzone przez Zgromadzenie Sióstr Opatrzności Bożej mające siedzibę w Grodzisku Mazowieckim. Do 31.08.2019 r. w powiecie rzeszowskim funkcjonowała Katolicka Placówka Opiekuńczo-Wychowawcza w Łące przeznaczona dla 30 wychowanków. Od dnia 1 września 2019 roku na jej miejsce zostały utworzone dwie placówki dla 14 wychowanków każda.: „*Dom Opatrzności dla Dzieci i Młodzieży*” oraz *Dom dla Dzieci i Młodzieży „Nadzieja”*. Są to niepubliczne placówki opiekuńczo – wychowawcze zapewniające dzieciom całodobową opiekę i wychowanie. Placówki realizują zadania placówek typu socjalizacyjnego, ponadto *Dom Opatrzności dla Dzieci i Młodzieży* - łączy zadania placówki socjalizacyjnej i interwencyjnej. W w/w placówkach prowadzone są działania terapeutyczne, interwencyjne ukierunkowane na dziecko i rodzinę naturalną.

W 2019 roku skierowano 25 dzieci z terenu powiatu do placówek opiekuńczo-wychowawczych (również do placówek poza powiatem), w tym 8 skierowań wydano do KPOW w Łące. W 2019 roku

placówki opiekuńczo-wychowawcze w Łące opuściło 2 wychowanków którzy powrócili pod opiekę rodziców zgodnie z postanowieniem Sądu. W rodzinnej pieczy zastępczej umieszczono 2 wychowanków POW w Łące. Usamodzieliło się 3 pełnoletnich wychowanków.

Kolejną placówką funkcjonującą w powiecie rzeszowskim jest Dom dla dzieci i Młodzieży „Przystań” w Rzeszowie, gdzie umieszczonych jest 14 dzieci w wieku od 10 do 18 lat. W placówce mogą przebywać dzieci poniżej 10 r. ż. w przypadku zaistniałej sytuacji losowej, ze względu na stan zdrowia lub ze względu na rodzeństwo. Placówka ta zapewnia dzieciom i młodzieży pozbawionym częściowej lub całkowitej opieki rodzicielskiej całodobową opiekę i wychowanie. W 2019 roku skierowano do w/w/ placówki 7 dzieci. Dom dla Dzieci i Młodzieży „Przystań” opuściło 4 wychowanków, którzy usamodzielnili się, 3 dzieci powróciło pod opiekę rodziców.

Zadaniem PCPR w obszarze pieczy zastępczej jest również organizowanie pomocy i wsparcia w procesie usamodzielniania się i integracji ze środowiskiem wychowanków opuszczających pieczę zastępczą. Ważnym jego aspektem jest usamodzielnienie wychowanków instytucjonalnych oraz rodzinnych form opieki. Usamodzielnienie to długotrwały proces wychowawczy, który wprowadza osobę usamodzielnianą do podjęcia samodzielnego, dojrzałego życia i integracji ze środowiskiem lokalnym. Proces usamodzielnienia rozpoczyna się na rok przed osiągnięciem pełnoletności przez osobę usamodzielnianą i w zależności od sytuacji życiowej wychowanka, może trwać najpóźniej do momentu osiągnięcia przez osobę usamodzielnianą 26 roku życia. Zgodnie z ustawą o wspieraniu rodziny i systemie pieczy zastępczej wychowankowie mogą zostać w placówce po 18 roku życia do czasu ukończenia szkoły, w której rozpoczęły naukę przed osiągnięciem pełnoletności. Za zgodą dyrektora placówki pełnoletni wychowanek może pozostać w placówce do 25 roku życia pod warunkiem podjęcia dalszej nauki. Ta możliwość daje wychowankom szansę na lepsze przygotowanie się do samodzielnego życia po opuszczeniu placówki opiekuńczo – wychowawczej. W ramach wsparcia dla osób opuszczających placówki istnieje możliwość udzielenia pomocy w uzyskaniu odpowiednich warunków mieszkaniowych – skierowania byłego wychowanka do tzw. mieszkania chronionego. Na terenie powiatu przy Domu dla Dzieci i Młodzieży „Przystań” w Rzeszowie funkcjonuje jedno mieszkanie chronione przeznaczone dla pełnoletnich wychowanków opuszczających placówki opiekuńczo – wychowawcze, młodzieżowe ośrodki wychowawcze, rodziny zastępcze, objętych procesem usamodzielnienia oraz dla osób znajdujących się w sytuacji kryzysowej. Mieszkanie jest w pełni wyposażone w sprzęty gospodarstwa domowego i umeblowane. Poza wsparciem w znalezieniu mieszkania wychowankowie placówek mogą otrzymać pomoc na: kontynuowanie nauki, usamodzielnienie oraz zagospodarowanie. W ramach realizacji zadania prowadzona jest specjalistyczna praca socjalna z wychowankami. Wychowankowie opuszczający placówki opiekuńczo – wychowawcze i rodziny zastępcze realizują program usamodzielnienia, są również objęci pomocą i wsparciem specjalistów z PCPR. Na bieżąco i według potrzeb wychowankom objętym procesem usamodzielnienia udziela się poradnictwa specjalistycznego – prawnego, pedagogicznego, psychologicznego.

Istotnym obszarem działań podejmowanych w ramach systemu pieczy zastępczej jest przyznawanie świadczeń finansowych, środki te różnią się w zależności od formy sprawowanej pieczy zastępczej – rodziny zastępcze spokrewnione otrzymują miesięcznie 694 zł, natomiast rodziny zastępcze niezawodowe, zawodowe oraz rodzinny dom dziecka kwotę w wysokości 1052 zł. Rodziny zastępcze otrzymywały dodatek wychowawczy na każde umieszczone w rodzinie dziecko w wieku do ukończenia 18 roku życia w kwocie 500 zł miesięcznie. W 2019 r. udzielano świadczeń pieniężnych dla 69 rodzin zastępczych, w których wychowuje się 94 dzieci. Na podstawie wydanych decyzji administracyjnych oraz zawartych umów rodziny zastępcze otrzymywały w 2019 r. świadczenia wg wykazu:

Rodzaj świadczenia	Liczba świadczeń	Kwota wypłaconych świadczeń w zł
Świadczenia na pokrycie kosztów utrzymania dziecka	1 041	900 396
Jednorazowe świadczenie na pokrycie niezbędnych kosztów związanych z potrzebami przyjmowanego dziecka	8	16 296

Dofinansowanie do wypoczynku poza miejscem zamieszkania dziecka	18	7 701
Dodatek z tytułu niepełnosprawności dziecka	121	25 037
Wynagrodzenie dla zawodowej rodziny zastępczej i prowadzących rodzinny dom dziecka	36	127 161
Środki finansowe na utrzymanie domu jednorodzinnego, w którym prowadzony jest rodzinny dom dziecka	4	3 006
Środki finansowe na remont domu jednorodzinnego, w którym prowadzony jest rodzinny dom dziecka	1	4 333
Razem:	1 229	1 083 930

W 2019 r. na bieżąco były realizowane zadania dotyczące udzielania świadczeń dla rodzin zastępczych. Poniższa tabela przedstawia formy rodzinnej pieczy zastępczej w powiecie rzeszowskim oraz liczbę rodzin i dzieci otrzymujących świadczenia pieniężne w 2019 r.

Lp.	Forma rodziny zastępczej	Liczba rodzin	Liczba dzieci
1.	Spokrewniona	45	52
2.	Niezawodowa	21	32
3.	Zawodowa	2	5
4.	Rodzinny Dom Dziecka	1	5
Razem		69	94

W okresie od stycznia do grudnia 2019 r. pomocą na kontynuowanie nauki objętych było 18 wychowanków rodzin zastępczych, na ten cel wydatkowano kwotę 81 227 zł.

W powyższym okresie pełnoletność uzyskało 14 wychowanków rodzin zastępczych, 12 osób zdecydowało się na pozostanie w rodzinie zastępczej na czas kontynuowania nauki (rodziny zastępcze dalej otrzymują świadczenie na pokrycie kosztów ich utrzymania), 2 osobom przyznano pomoc na kontynuowanie nauki. Łącznie w 2019 r. przyznano pomoc na kontynuowanie nauki 3 wychowankom. Wszyscy wychowankowie opracowali indywidualne programy usamodzielnienia, które zostały zatwierdzone przez Dyrektora PCPR. Ponadto 10 wychowanków, którzy osiągną pełnoletność w 2020 r. wybrało opiekuna usamodzielnienia, który został również zatwierdzony przez Dyrektora PCPR. Pomoc na zagospodarowanie otrzymało 4 osoby wydatkowano na ten cel kwotę 9 462 zł. Pomoc na usamodzielnienie wypłacono 5 wychowankom, wydatki wyniosły 27 757 zł.

Z pomocy pieniężnej na kontynuowanie nauki do końca grudnia 2019 r. skorzystało 21 usamodzielnionych wychowanków placówek opiekuńczo – wychowawczych i młodzieżowych ośrodków wychowawczych. Kwota świadczeń przeznaczona na ten cel wyniosła: 90 886,20 zł. Z pomocy pieniężnej na usamodzielnienie skorzystało 11 usamodzielnionych wychowanków w łącznej wysokości: 64 187,00 zł. Pomoc pieniężna na zagospodarowanie została przyznana 4 wychowankowi w wysokości: 6 494,00 zł. Przyznano również pomoc w uzyskaniu odpowiednich warunków mieszkaniowych 2 wychowance w łącznej wysokości 4 200,00 zł.

4.3. Pomoc społeczna i przeciwdziałanie przemocy w rodzinie

Koordinacja i integracja działań w zakresie rozwiązywania problemów społecznych oraz przeciwdziałanie przemocy domowej i ochrona jej ofiar w oparciu o Powiatową Strategię Rozwiązywania Problemów Społecznych w Powiecie Rzeszowskim na lata 2011-2020, Powiatowy Program Przeciwdziałania Przemocy w Rodzinie na lata 2014-2020 oraz w oparciu o realizację zadań ustawowych.

Zadania własne powiatu w ramach pomocy społecznej określa ustawa o pomocy społecznej z dn. 12 marca 2004 r. Do najważniejszych należy zaliczyć opracowanie i realizacja powiatowej strategii rozwiązywania problemów społecznych, prowadzenie specjalistycznego poradnictwa, prowadzenie i rozwój infrastruktury domów pomocy społecznej o zasięgu ponadgminnym oraz umieszczanie w nich skierowanych osób, prowadzenie mieszkań chronionych dla osób z terenu więcej niż jednej gminy oraz powiatowych ośrodków wsparcia, w tym domów dla matek z małoletnimi dziećmi i kobiet w ciąży, z wyłączeniem środowiskowych domów samopomocy i innych ośrodków wsparcia dla osób z zaburzeniami psychicznymi, prowadzenie ośrodków interwencji kryzysowej, czy udzielanie informacji o prawach i uprawnieniach.

Osoby i rodziny korzystające z pomocy społecznej to klienci Powiatowego Centrum Pomocy Rodzinie objęci świadczeniami pieniężnymi i niepieniężnymi.

Jednym z istotnych zadań powiatu w obszarze pomocy społecznej jest realizacja powiatowej strategii rozwiązywania problemów społecznych. Jest corocznie koordynowana i monitorowana. Dokument zawiera cele i kierunki działań na lata 2011-2020 w zakresie rozwiązywania najbardziej istotnych problemów społecznych, które występują na terenie gmin powiatu rzeszowskiego. Celem strategicznym w niniejszej Strategii jest Koordinacja i integracja działań w zakresie rozwiązywania problemów społecznych na terenie powiatu rzeszowskiego. Pierwszym celem operacyjnym, który odnosi się do pomocy społecznej jest poprawa jakości życia oraz wsparcie osób w przewyżnianiu trudnych sytuacji życiowych. Cel ten realizowany jest m.in. poprzez udzielanie specjalistycznego poradnictwa. W ramach poradnictwa w 2019 r. udzielane były porady prawne z zakresu prawa rodzinnego, karnego procesowego, postępowania cywilnego, ustawy o pomocy społecznej i innych ustaw systemu zabezpieczenia społecznego.

Porady psychologiczne i pedagogiczne odnosiły się do procesu diagnozowania, profilaktyki i terapii. W 2019 r. w ramach poradnictwa specjalistycznego i interwencji kryzysowej przeprowadzono:

- a) 117 konsultacji psychologicznych dla 36 osób/rodzin,
- b) 191 porad prawnych dla 77 osób,
- c) 132 konsultacji pedagogicznych dla 35 osób/rodzin,
- d) 29 porad socjalnych dla 29 osób.

Kolejnym zadaniem w ramach w/w celu jest zapewnienie miejsca w domach pomocy społecznej dla osób pozbawionych możliwości zamieszkiwania w środowisku rodzinnym oraz zapewnienie możliwości korzystania osobom z zaburzeniami psychicznymi z usług ośrodka wsparcia – Środowiskowego Domu Samopomocy w Kąkolówce.

Na terenie powiatu rzeszowskiego funkcjonuje 5 domów pomocy społecznej o charakterze ponadgminnym, które stanowią tradycyjną formę pomocy instytucjonalnej. Są one przeznaczone dla tych, którzy nie mogą otrzymać niezbędnej opieki i wsparcia w ich miejscu zamieszkania. Te instytucje zapewniają pomoc, wsparcie, aktywizację i rehabilitację osobom w starszych wieku. Domy pomocy społecznej świadczą, na poziomie obowiązującego standardu, osobom wymagającym całodobowej opieki z powodu wieku, choroby lub niepełnosprawności usługi bytowe, opiekuńcze, wspomagające, edukacyjne w formach i zakresie wynikających indywidualnych potrzeb – zgodnie z art. 55 ustawy o pomocy społecznej.

DPS w Górnice - prowadzony przez powiat rzeszowski.; Zgodnie z decyzją z dnia 30.12.2016r. Wojewody Podkarpackiego - Dom Pomocy Społecznej w Górnice przeznaczony jest dla 238 osób. Koszt pobytu mieszkańców w Domu Pomocy Społecznej w roku 2019 wynosił: 3.770,00 zł. Celem Domu

jest zapewnienie mieszkańcom całodobowej opieki specjalistycznej oraz zaspokojenie ich niezbędnych potrzeb bytowych, opiekuńczych, wspomagających w formach i w zakresie wynikającym z indywidualnych potrzeb. DPS dysponuje nowoczesną salą rehabilitacyjną oraz pracownią terapii zajęciowej. Mieszkańcy uczestniczą w przeglądach twórczości artystycznych, spotkaniach integracyjnych, wycieczkach krajoznawczych, zabawach, wyjazdach do kina.

DPS w Dynowie - prowadzony przez Towarzystwo im. Św. Brata Alberta- Koło Dynowskie: 50 miejsc dla osób w podeszłym wieku i 23 miejsc dla osób przewlekle somatycznie chorych. Koszt pobytu mieszkańców w Domu Pomocy Społecznej w roku 2019 wynosił: 3.052,00 zł. Dom zapewnia kompleksowe wsparcie i całodobową opiekę w zakresie bytowym, wspomagającym, opiekuńczym, medyczno-pielęgniarskim, pomoc w godnym przeżywaniu i akceptowaniu życia z zachowaniem samodzielności i rozwój zainteresowań. Ponadto dom zapewnia bogatą ofertę zabiegów rehabilitacyjnych z zakresu światłolecznictwa, ultradźwięków, magnetoterapii, elektroterapii, kinezyterapii, hydroterapii oraz masaży wykonywanych przez doświadczonych fizjoterapeutów. Całodobową opiekę pielęgniarską sprawuje zespół pielęgniarek. Dom zapewnia również wsparcie psychologa w stanach napięć emocjonalnych i kryzysach sytuacyjnych oraz profilaktykę zapobiegania stanom przygnębienia i depresji. Codzienne życie mieszkańców wzbogaca terapia zajęciowa uwzględniająca indywidualne zainteresowania mieszkańców w zakresie: ergoterapii, arteterapii, muzykoterapii biernej i czynnej oraz choreoterapii.

DPS w Łące - prowadzony przez Zgromadzenie Sióstr Opatrzności Bożej w Grodzisku Mazowieckim: przeznaczony dla dzieci i młodzieży żeńskiej niepełnosprawnej intelektualnie: Zgodnie z decyzją z dnia 21.07.2017 r. Wojewody Podkarpackiego, Dom Pomocy Społecznej w Łące przeznaczony jest dla dorosłych kobiet niepełnosprawnych intelektualnie - 61 miejsc oraz dzieci i młodzieży niepełnosprawnej intelektualnie - 24 miejsca. Koszt pobytu mieszkańców w Domu Pomocy Społecznej w roku 2019 wyniósł: 3.403,37 zł. Dom zapewnia swoim mieszkankom nowoczesne formy rehabilitacji (m in. hipoterapię, salę „doświadczeń świata” oraz hydromasaże, ćwiczenia na przyrządach, laseroterapię, dogoterapię, hipoterapię oraz opiekę duchową i rozrywkę. Ponadto podopieczne mają organizowane zajęcia edukacyjne w ramach szkoły życia oraz w zespołach rewalidacyjnych dla wychowanek głęboko upośledzonych. Mieszkanki uczestniczą w zajęciach grupowych terapii zajęciowej, m in. muzykoterapii, socjoterapii, logopedii, zajęciach świetlicowych, ergoterapii, biblioterapii, zajęciach teatralnych, kulinarnych, gimnastyce grypowej, katechezach.

DPS w Kąkolówce - prowadzony przez Caritas i Archidiecezji Przemyskiej. Zgodnie z decyzją z dnia 05.06.2017r. Wojewody Podkarpackiego DPS w Kąkolówce przeznaczony jest dla osób w podeszłym wieku – 41 miejsc oraz osób niepełnosprawnych fizycznie – 20 miejsc. Koszt pobytu mieszkańców w Domu Pomocy Społecznej w roku 2018 wynosi: 3.098,00 zł. W DPS prowadzona jest rehabilitacja z wykorzystaniem specjalistycznego sprzętu rehabilitacyjnego i medycznego, psychoterapia oraz terapia zajęciowa. W Domu Pomocy Społecznej w Kąkolówce organizowane są imprezy i spotkania okolicznościowe w związku ze świętami. Mieszkańcy pod kierownictwem instruktora przygotowują występy, goszczą młodzież z pobliskich szkół, organizują ogniska i wieczorki dla zaproszonych gości (z Koła Gospodyń Wiejskich i Klubu Emerytów i Rencistów w Błazowej) oraz z mieszkańcami zaprzyjaźnionych domów pomocy. Dom zapewnia bogatą ofertę zajęć kulturalno – oświatowych takich jak: zabawy taneczne, wycieczki krajoznawcze, pielgrzymki do pobliskich sanktuariów, piknik-grill, kuligi. W placówce zostały zlikwidowane wszystkie bariery architektoniczne, jest to Dom o wysokim standardzie usług dla osób w podeszłym wieku i niepełnosprawnych fizycznie. Mieszkańcy mieszkają w 1 i 3 osobowych pokojach, mogą korzystać z nowoczesnej sali do rehabilitacji, terapii, kaplicy oraz spędzać wolny czas w ogrodzie.

DPS w Chmielniku - prowadzony przez Caritas Diecezji Rzeszowskiej. Zgodnie z decyzją Wojewody Podkarpackiego - Dom Pomocy Społecznej w Chmielniku przeznaczony jest dla 73 osób w podeszłym wieku oraz 17 osób niepełnosprawnych fizycznie, łącznie dla 90 osób. Koszt pobytu mieszkańców w Domu Pomocy Społecznej w roku 2019 wynosi: 3.080,00 zł. Podstawowym celem placówki jest zapewnienie warunków bezpiecznego i godnego życia, a także zaspokojenie podstawowych potrzeb bytowych, zdrowotnych, opiekuńczych, religijnych i społecznych. Bliskość miejscowego Sanktuarium Matki Bożej Łaskawej oraz opieka duszpasterska zapewniają mieszkańcom

własny rozwój duchowy, a także okazję do bezpośredniego uczestniczenia w życiu religijnym parafii. Mieszkańcy DPS korzystają z różnorodnych zajęć terapeutycznych, np. krawieckich, plastyczno-technicznych oraz muzycznych. Dom organizuje imprezy kulturalno-oświatowe, np. wycieczki, pielgrzymki oraz sportowe i artystyczne zgodnie z zainteresowaniami mieszkańców. Dom zapewnia mieszkańcom komfortowe pokoje 1 i 2 osobowe z łazienkami, sale do terapii rehabilitacji oraz kaplicy. W 2019 roku w domach pomocy społecznej na terenie powiatu rzeszowskiego umieszczono łącznie 91 osób.

Na terenie Powiatu Rzeszowskiego funkcjonuje **środowiskowy dom samopomocy** o charakterze ponadgminnym - Środowiskowy Dom Samopomocy w Kąkolówce prowadzony przez Caritas Archidiecezji Przemyskiej. Jest on ośrodkiem wsparcia, dziennego pobytu przeznaczonym dla 32 osób z zaburzeniami psychicznymi oraz z niepełnosprawnością intelektualną. W 2019 r. ŚDS realizował swoje zadania poprzez świadczenie usług mających na celu podtrzymanie i rozwijanie umiejętności niezbędnych do samodzielnego, aktywnego życia i integracji społecznej uczestników. W okresie od stycznia do grudnia 2019 r. z usług ŚDS w sumie skorzystały 34 osoby. Środowiskowy Dom Samopomocy w Kąkolówce świadczy usługi na rzecz uczestników, głównie w formie indywidualnych lub zespołowych treningów oraz poradnictwa i terapii. ŚDS w Kąkolówce dysponuje bogatą i urozmaiconą ofertą imprez kulturalno – oświatowych, sportowych i rekreacyjnych, zapewnia uczestnikom 2 posiłki dziennie, które są przygotowywane w ramach treningu kulinarnego, wszyscy uczestnicy mają zapewniony darmowy transport do i z placówki.

Przeciwdziałanie przemocy w rodzinie realizowane jest przez PCPR w Rzeszowie oraz Ośrodek Interwencji Kryzysowej w Górnem w ramach Powiatowej Strategii Rozwiązywania Problemów Społecznych w Powiecie Rzeszowskim na lata 2011-2020, Powiatowego Programu Przeciwdziałania Przemocy w Rodzinie oraz Ochrony Ofiar Przemocy w Rodzinie, a także Powiatowego Programu Oddziaływań Korekcyjno-Edukacyjnych dla Osób Stosujących Przemoc w Rodzinie w Powiecie Rzeszowskim na lata 2019 – 2022.

Podstawowym celem Ośrodka, jest prowadzenie interdyscyplinarnych działań dla osób i rodzin z terenu powiatu rzeszowskiego, które mają trudności lub wykazują potrzebę wsparcia w rozwiązywaniu swoich problemów życiowych. Ośrodek zapewnia bezpieczne schronienie, pobyt dla osób i rodzin bez względu na posiadany dochód. Interwencja kryzysowa to zespół interdyscyplinarnych, profesjonalnych, celowych i skoordynowanych działań. Działania realizowane w ramach interwencji kryzysowej oparte są na zasobach osoby lub rodziny znajdującej się w kryzysie. Zasoby człowieka czy rodziny to zbiór wszystkich dostępnych możliwości wsparcia, posiadanej wiedzy i umiejętności, cech osobowości, dostępnego zaplecza materialno-bytowego. Celem działań interwencyjnych jest pomoc w przezwyciężaniu kryzysu, rozwiązaniu problemu, odzyskaniu poczucia bezpieczeństwa i kontroli nad własnym życiem.

Jednym z kierunków działań w obszarze przeciwdziałania przemocy w rodzinie jest wsparcie w formie podniesienia poziomu wiedzy i świadomości społecznej na temat zjawiska przemocy domowej wśród mieszkańców powiatu rzeszowskiego poprzez upowszechnianie informacji na temat przemocy w rodzinie, ochrony przed nią oraz możliwości jej przeciwdziałania. W ramach działań o charakterze profilaktycznym, edukacyjnym oraz promocyjnym skierowanych do mieszkańców Powiatu Rzeszowskiego zorganizowano:

W ramach współpracy z Stowarzyszeniem Wsparcia Osób i Rodzin „Orchidea” w Górnem pracownicy OIK uczestniczyli w organizacji spotkania profilaktyczno-edukacyjnego pt. „W rodzinie siła”. Spotkanie odbyło się w dniu 04-07-2019 r. w siedzibie Wiejskiego Ośrodka Kultury Sportu i Rekreacji w Górnem. Skierowane było do rodzin dotkniętych lub zagrożonych przemocą w rodzinie, w tym do mieszkańców Powiatu Rzeszowskiego korzystających z pomocy Powiatowego Centrum Pomocy Rodzinie w Rzeszowie oraz Ośrodka Interwencji Kryzysowej w Górnem. W spotkaniu uczestniczyły 124 osoby.

Podczas spotkania dla rodzin zorganizowano wspólne zabawy dla rodziców/opiekunów z dziećmi a jednocześnie rodzin z innymi rodzinami. Zabawy prowadzone były przez profesjonalnego animatora z wykształceniem pedagogicznym, a ich dobór nakierunkowany został na aktywne spędzanie

czasu wolnego z dziećmi. Zabawy miały charakter edukacyjno-integracyjny. Stworzyły możliwość do zapoznania z nowymi, atrakcyjnymi formami spędzenia czasu bez użycia przemocy co przełożyło się na integrację międzypokoleniową oraz profilaktykę przemocy. Dzieci miały też możliwość zapoznania się też z pracą funkcjonariuszy policji, oglądały policyjny radiowóz, elementy umundurowania i wyposażenia, które w codziennej służbie wykorzystują mundurowi. Policjanci przypomnieli dzieciom, jakich zasad bezpieczeństwa należy przestrzegać podczas wypoczynku letniego w domu, w lesie, nad wodą oraz podczas poruszania się po drodze, przekazali też odblaski z danymi instytucji udzielających pomocy. Dla rodziców/opiekunów obecnych na spotkaniu zorganizowano szkolenie, prowadzone przez profesjonalną firmę. Szkolenie miało na celu wsparcie rodziców/opiekunów w codziennym kontakcie z dziećmi. Uświadomiło, że podstawą budowania prawidłowych więzi emocjonalnych jest codzienny dialog na wszelkie nawet najtrudniejsze tematy. Podczas szkolenia rodzice poszerzyli wiedzę na temat prawidłowych wzorców wychowawczych oraz uświadomili sobie negatywny wpływ stosowania przemocy w rodzinie, w tym wobec dzieci. Szkolenie miało formę wykładu z wykorzystaniem prezentacji multimedialnych, była też część przeznaczona na aktywny udział uczestników poprzez dyskusję i wymię doświadczeń. Podczas spotkania zabawy dla dzieci ukierunkowane były na naukę funkcjonowania dzieci w grupie rówieśniczej bez przemocy. Wspólna zabawa, udział w konkurencjach i zawodach pozwolił dzieciom na budowanie pozytywnych relacji rówieśniczych, wolnych od przemocy. Zabawy opracowane i prowadzone były przez doświadczonego animatora z przygotowaniem pedagogicznym, dzięki czemu program miał charakter profilaktyczny.

W trakcie spotkania pracownicy OIK prowadzili poradnictwo specjalistyczne (pracowników socjalnych, psychologa a także specjalistów pracy z rodziną) oraz rozpowszechniali materiały profilaktyczne, edukacyjne i informacyjne wśród uczestników. Systematycznie organizowano spotkania grupy wsparcia „ORCHIDEA”, których w 2019 roku odbyło się 10. W spotkaniach wzięło udział łącznie 24 osoby, które pochodziły z gmin: Sokołów Małopolski, Kamień, Boguchwała, Świlcza, Tyczyn, Dynów oraz Głogów Młp.

Zorganizowano zajęcia dla uczniów szkół podstawowych z terenu powiatu rzeszowskiego. Zajęcia prowadzone były przez pracowników OIK, przeprowadzono 10 spotkań, w których łącznie udział wzięło 214 uczniów z klas od IV do VIII. Podczas spotkań poruszane były tematy dotyczące agresji i przemocy rówieśniczej, konfliktów klasowych, cyberprzemocy, środków psychoaktywnych i uzależnień, oraz norm i reguł społecznych. Kształtowano umiejętności z zakresu komunikacji interpersonalnej, asertywności, radzenia sobie z trudnymi emocjami oraz rozwiązywania konfliktów.

W ramach działań promocyjnych rozesłano 92 informacje z 4 artykułami do 9 czasopism i 14 urzędów gmin z terenu gmin Powiatu Rzeszowskiego. Były to artykuły/informujące o pracy OIK oraz o tematyce profilaktyczno – edukacyjnej. Umieszczono 10 informacji/artkułów dotyczących pracy Ośrodka na stronie internetowej www.pcpr.powiat.rzeszow.pl.

Na bieżąco rozpowszechniano materiały informacyjne i profilaktyczno - edukacyjne w postaci plakatów i ulotek.

Na antenie TVP Rzeszów emitowany był film profilaktyczny poruszający temat przemocy wobec osób starszych przygotowany przez OIK w związku z realizacją projektu „Od przedszkola do seniora – projekt łączący pokolenia” w ramach Programu Ośłonowego „Wspieranie Jednostek Samorządu Terytorialnego w Tworzeniu Systemu Przeciwdziałania Przemocy w Rodzinie” edycja 2018.

Corocznie zbierane są dane statystyczne na temat zjawiska przemocy oraz działań pomocowych realizowanych w ramach procedury Niebieskiej Karty z OPS, Zespołów Interdyscyplinarnych z terenu Powiatu Rzeszowskiego i Komendy Miejskiej Policji w Rzeszowie na podstawie których opracowano diagnozę zjawiska.

Kolejnym działaniem w ramach przeciwdziałania przemocy w rodzinie jest zapewnienie tymczasowego schronienia oraz zmniejszenie skutków przemocy u osób, które jej doznają. W 2019 roku w Ośrodku Interwencji Kryzysowej w Górnym przebywało łącznie 34 osoby, z czego 19 to dzieci w wieku od noworodka do 16 roku życia. Przyjęcia do Ośrodka były głównie skutkiem przemocy domowej, ale także innych, trudnych sytuacji życiowych w wyniku których, klienci wymagali wsparcia i schronienia. Mieszkańcy pochodzili z gmin: Kamień, Tyczyn, Krasne, Trzebownisko, Głogów Młp.,

Boguchwałą oraz interwencyjnie przyjęto 1 osobę bezdomną, bez meldunku i kobietę z dzieckiem z województwa zachodniopomorskiego.

Udzielana pomoc prawna dotyczyła przede wszystkim problemów rodzinnych tj. ustalenia miejsca pobytu dzieci, alimentacji, rozwodu, ustalenia kontaktów z dziećmi bądź ograniczenia władzy rodzicielskiej oraz innych zgłaszanych przez Klientów.

Pomoc psychologa związana była głównie z problemami rodzinnymi, wychowawczymi oraz emocjonalnymi. Psycholog pomagał zarówno osobom dorosłym jak i dzieciom, znajdującym się w sytuacji kryzysu. Z pomocy psychologa korzystali nie tylko klienci korzystający ze schronienia w Ośrodku, ale również osoby zgłaszające taką potrzebę z terenu Powiatu Rzeszowskiego.

W ramach poradnictwa rodzinnego prowadzono działania opiekuńcze i edukacyjne skierowane do dzieci i młodzieży a także działania pedagogiczne i edukacyjne skierowane do osób dorosłych przebywających w Ośrodku Interwencji Kryzysowej poprzez: rozpoznawanie trudności i problemów rodzin, pomoc w rozwiązywaniu problemów wychowawczych, prowadzenie działań informacyjno – edukacyjnych dotyczących w szczególności właściwych metod wychowawczych, współpracę z instytucjami wspomagającymi rozwój dziecka, prowadzenie zajęć mających na celu wszechstronny rozwój – dostosowanych do wieku dziecka, promowanie zdrowego i higienicznego stylu życia.

Kolejnym zadaniem dot. przeciwdziałania przemocy w rodzinie jest rozwój oddziaływań korekcyjno-edukacyjnych wobec osób stosujących przemoc w rodzinie.

Program korekcyjno-edukacyjny stanowi integralny element kompleksowych działań realizowanych w oparciu o Powiatowy Program Przeciwdziałania Przemocy w Rodzinie w zakresie przeciwdziałania przemocy. Celem Programu jest zmiana zachowań i postaw osób stosujących przemoc w rodzinie, a w rezultacie powstrzymanie sprawców i zakończenie przemocy, a także zwiększenie ich zdolności do samokontroli zachowań agresywnych i konstruktywnego współżycia w rodzinie. Adresatami Programu są osoby skazane za czyny związane ze stosowaniem przemocy domowej, które otrzymały karę pozbawienia wolności z okresem zawieszenia na okres próby, osoby stosujące przemoc domową w trakcie trwania procedury Niebieskiej Karty, osoby kierowane przez instytucje i organizacje, oraz wszystkie, które chciałyby pracować nad swoimi emocjami i konstruktywnymi relacjami z ludźmi. W 2019 roku odbyła się I edycja programu oddziaływań korekcyjno-edukacyjnych dla osób stosujących przemoc w rodzinie od 29 marca do 14 czerwca 2019 roku. Długość cyklu korekcyjno-edukacyjnego obejmowała 60 godzin dydaktycznych pracy grupowej oraz zajęcia indywidualne – 2 godziny na jednego uczestnika. Do w/w programu przystąpiło 15 uczestników, w tym 13 osób ukończyło program.

W 2019 roku został opracowany nowy Program oddziaływań korekcyjno-edukacyjnych dla osób stosujących przemoc w rodzinie w powiecie rzeszowskim, który został przyjęty uchwałą Rady Powiatu Rzeszowskiego i obowiązuje od 2019 r. do 2022 r.

4.4. Rehabilitacja osób niepełnosprawnych

Działania z zakresu rehabilitacji społecznej osób niepełnosprawnych w oparciu o realizację „Powiatowego Programu Działań na rzecz Osób Niepełnosprawnych” na lata 2014 – 2020 oraz zadań ustawowych.

Powiatowe Centrum Pomocy Rodzinie w Rzeszowie w ramach działań skierowanych do osób niepełnosprawnych realizuje zadania wynikające przede wszystkim z *ustawy o rehabilitacji zawodowej i społecznej oraz zatrudnianiu osób niepełnosprawnych*. W oparciu o powyższą ustawę Rada Powiatu Rzeszowskiego uchwaliła „Powiatową Strategię Rozwiązywania Problemów Społecznych” na lata 2011-2020, której celem głównym jest „*koordynacja i integracja działań w zakresie rozwiązywania problemów społecznych na terenie Powiatu Rzeszowskiego*”. Jednym z celów szczegółowych Powiatowej Strategii Rozwiązywania Problemów Społecznych jest integracja i przeciwdziałanie wykluczeniu społecznemu osób niepełnosprawnych, w podeszłym wieku oraz osób z grup szczególnego ryzyka, w celu poprawy ich jakości życia i aktywizacji społeczno-zawodowej.

W oparciu o założenia Powiatowej Strategii Rozwiązywania Problemów Społecznych został opracowany Powiatowy Program Działań na rzecz Osób Niepełnosprawnych na lata 2014-2020, którego

celem głównym jest aktywizacja społeczno-zawodowa i przeciwdziałanie wykluczeniu społecznemu osób niepełnosprawnych w celu poprawy ich jakości życia.

Działania podejmowane przez PCPR w Rzeszowie skupiają się przede wszystkim na dwóch obszarach: związanych z przestrzeganiem praw osób niepełnosprawnych oraz ich rehabilitacji społecznej.

W związku z działaniami podjętymi w obszarze przestrzegania praw osób niepełnosprawnych wyznaczono kilka celów do realizacji. Jednym z nich jest kształtowanie i rozwijanie świadomości społecznej dotyczącej potrzeb oraz przestrzegania praw osób niepełnosprawnych. W ramach realizacji tego celu PCPR w Rzeszowie w 2019 roku w trakcie bieżącej działalności udzielało porad w zakresie praw i uprawnień osób niepełnosprawnych (około 1100 porad). Nawiązano również kontakt i współpracę z lokalnymi mediami, dzięki czemu zostały rozpowszechnione informacje na temat problematyki osób niepełnosprawnych. Prowadzona jest strona internetowa, na której osoby niepełnosprawne mogą znaleźć informacje na temat zadań realizowanych przez PCPR oraz Powiat Rzeszowski na rzecz osób niepełnosprawnych. W roku 2019 promowano pilotażowy program „Aktywny Samorząd” wśród Gmin, Ośrodków Pomocy Społecznej, Stowarzyszeń oraz Szkół działających w obrębie powiatu rzeszowskiego. W ramach działań Powiatu w 2019 roku odbyły się posiedzenia Powiatowej Społecznej Rady ds. Osób Niepełnosprawnych, do zadań której należy inspirowanie przedsięwzięć zmierzających do integracji zawodowej i społecznej osób niepełnosprawnych oraz realizacji ich praw, opiniowanie projektów powiatowych programów działań na rzecz osób niepełnosprawnych, ocena realizacji programów oraz opiniowanie projektów uchwał i programów przyjmowanych przez radę powiatu pod kątem ich skutków dla osób niepełnosprawnych. Powiatowa Społeczna Rada ds. Osób Niepełnosprawnych składa się z 5 członków powoływanych wśród przedstawicieli działających na terenie danego powiatu organizacji pozarządowych, fundacji oraz przedstawicieli jednostek samorządu terytorialnego (powiatu i gmin).

Powiatowe Centrum Pomocy Rodzinie w Rzeszowie w ramach działań na rzecz wyrównywania szans w życiu społecznym i zawodowym osób niepełnosprawnych współpracuje z Polskim Stowarzyszeniem Młodzież Sprawna Inaczej, które prowadzi Warsztat Terapii Zajęciowej w Zgłobniu, Specjalnym Ośrodkiem Szkolno-Wychowawczym w Mrowli, Związkiem Stowarzyszeń Pomocy Osobom Niepełnosprawnym Powiatu Rzeszowskiego, który prowadzi Wypożyczalnię sprzętu rehabilitacyjnego i pomocniczego oraz z Powiatowym Urzędem Pracy w Rzeszowie.

Istotnym elementem działalności powiatu w omawianej problematyce jest promowaniem równych szans w życiu społecznym i zawodowym osób niepełnosprawnych poprzez m.in. współorganizowanie spotkań i imprez turystyczno-rekreacyjno-integracyjnych takich jak np. cykliczna impreza pn. „Powiatowy Dzień Jedności z Osobami Niepełnosprawnymi” organizowana przez Związek Stowarzyszeń Pomocy Osobom Niepełnosprawnym Powiatu Rzeszowskiego oraz gminę z terenu powiatu wskazaną w danym roku. Ubiegłoroczne spotkanie zostało zorganizowane po raz dziewiętnasty i odbyło się w miejscowości Nowa Wieś w Gminie Trzebownisko. Spotkanie licznie zgromadziło osoby niepełnosprawne z terenu całego powiatu wraz ze swoimi rodzinami i opiekunami oraz przedstawiciele władz rządowych, wojewódzkich i samorządowych. Szacunkowo w ubiegłorocznej imprezie wzięło udział około 600 osób, z czego osoby niepełnosprawne stanowiły grupę około 350 osób. Powiatowy Dzień Jedności z Osobami Niepełnosprawnymi był okazją nie tylko do wspólnej integracji i zabawy ale również okazją, aby pokazać jak wiele można zrobić dzięki współpracy i zaangażowaniu ludzi otwartych na nieszczeście i chorobę innych.

W ramach promowania równych szans w życiu społecznym i zawodowym osób niepełnosprawnych Powiat Rzeszowski współorganizuje też imprezy, spotkania i rajdy turystyczno-rekreacyjno-integracyjne oraz turnusy prospołeczne dla osób niepełnosprawnych. Przykładem takich działań są organizowane w roku ubiegłym i dofinansowane ze środków PFRON: wycieczka integracyjna „Z nurtem Wisły” przygotowana przez Związek Stowarzyszeń Pomocy Osobom Niepełnosprawnym oraz impreza turystyczna pn. „Idziemy w Góry” prowadzona przez Polski Związek Niewidomych.

PCPR w Rzeszowie w imieniu powiatu rzeszowskiego działa również na rzecz poprawy dostępu do informacji, poradnictwa i doradztwa dla osób niepełnosprawnych i ich rodzin dzięki prowadzeniu specjalistycznego wsparcia prawnego, rodzinnego i psychologicznego oraz doradztwa dla osób niepełnosprawnych, przede wszystkim w zakresie związanym ze zmieniającymi się przepisami oraz zadaniami dotyczącymi dofinansowań ze środków Państwowego Funduszu Rehabilitacji Osób Niepełnosprawnych.

Drugim obszarem działań PCPR w Rzeszowie na rzecz osób niepełnosprawnych jest obszar rehabilitacji społecznej. Według *ustawy o rehabilitacji zawodowej i społecznej oraz zatrudnianiu osób niepełnosprawnych* rehabilitacja społeczna ma na celu umożliwianie osobom niepełnosprawnym uczestnictwo w życiu społecznym.

W ramach realizacji powyższych zapisów, w strukturze organizacyjnej PCPR w Rzeszowie funkcjonuje Zespół ds. rehabilitacji zawodowej i społecznej osób niepełnosprawnych, który poprzez swoje działania realizuje zamysł zawarty w definicji rehabilitacji społecznej w szczególności jeżeli chodzi o likwidację wszelkich barier utrudniających osobom niepełnosprawnym aktywne życie społeczne.

Zespół ds. rehabilitacji zawodowej i społecznej osób niepełnosprawnych realizuje zadania ustawowe związane z dofinansowaniami do :

- Sportu, kultury, rekreacji i turystyki osób niepełnosprawnych,
- Zaopatrzenia w sprzęt rehabilitacyjny,
- Przedmiotów ortopedycznych i środków pomocniczych,
- Likwidacji barier architektonicznych,
- Likwidacji barier w komunikowaniu się,
- Likwidacji barier technicznych,
- Turnusów rehabilitacyjnych.

Dofinansowanie do sportu kultury, rekreacji i turystyki osób niepełnosprawnych to zadanie w zakresie rehabilitacji społecznej, na które w 2019 roku dofinansowanie otrzymał:

- Przemyski Klub Sportu i Rekreacji Niewidomych i Słabowidzących „Podkarpacie” - zadanie pn. "Wojewódzka Impreza Sportowo Integracyjna". Dofinansowanie wypłacono na kwotę **988,50 zł.**
- Przemyski Klub Sportu i Rekreacji Niewidomych i Słabowidzących „Podkarpacie” - zadanie pn. "Wojewódzka Spartakiada Niewidomych o Puchar Podkarpacia". Dofinansowanie wypłacono na kwotę **1 422,00 zł.**
- Związek Stowarzyszeń Pomocy Osobom Niepełnosprawnym Powiatu Rzeszowskiego - zadanie pn. „Powiatowy Dzień Jedności z Osobami Niepełnosprawnymi”. Dofinansowanie wypłacono na kwotę **11 186,88 zł.**
- Związek Stowarzyszeń Pomocy Osobom Niepełnosprawnym Powiatu Rzeszowskiego - zadanie pn. „Z nurtem Wisły”. Dofinansowanie wypłacono na kwotę **13 000,00 zł.**
- Polski Związek Niewidomych Okręg Podkarpacki - zadanie pn. „Idziemy w Góry”. Dofinansowanie wypłacono na kwotę **6 904,00 zł.**

Ważnym zadaniem w stosunku do osób niepełnosprawnych i ich rodzin jest pomoc w zakupie sprzętu rehabilitacyjnego, który jest niezbędny do stałej rehabilitacji w domu. Na dofinansowanie do sprzętu rehabilitacyjnego w 2019 roku wpłynęło **29** wniosków – **25** z nich zostało rozpatrzonych pozytywnie i na ich realizację przeznaczono kwotę w wysokości **27 589 zł.** Sprzętem najczęściej dofinansowywanym były stacjonarne rowerki rehabilitacyjne, trójkołowe rowery rehabilitacyjne, bieżnie elektryczne, orbitreki, a także elektrostymulator.

Osoby niepełnosprawne, chcąc w miarę normalnie i samodzielnie funkcjonować, bardzo często muszą korzystać z zaopatrzenia w przedmioty ortopedyczne i środki pomocnicze. Są one częściowo dofinansowywane przez Narodowy Fundusz Zdrowia na wniosek lekarza. Część dofinansowania można uzyskać w PCPR. Najczęściej dofinansowywanymi przedmiotami ortopedycznymi są protezy kończyn dolnych, wózki inwalidzkie, pionizatory, ortezy, aparaty słuchowe, gorsety ortopedyczne, obuwie ortopedyczne, aparaty do bezdechu natomiast najczęściej dofinansowanymi środkami pomocniczymi były pieluchomajtki, worki kolostomijne i na mocz, cewniki. Na przedmioty ortopedyczne i środki pomocnicze w 2019 roku wpłynęło **792** wnioski. Środki otrzymane na realizację tego zadania pozwoliły w omawianym okresie na pozytywne rozpatrzenie **744** wniosków na kwotę **781 644 zł**.

Bariery architektoniczne, w komunikowaniu się i techniczne są jednymi z najpoważniejszych ograniczeń, które utrudniają, a często uniemożliwiają osobom niepełnosprawnym zaspokojenie, nawet podstawowych potrzeb życiowych. Dotyczy to przede wszystkim osób ze schorzeniem narządu ruchu, osób niewidomych, niedowidzących, głuchych i niesłyszących oraz głuchoniemych, które mają problemy w kontaktach z otoczeniem. O dofinansowanie ze środków Państwowego Funduszu Rehabilitacji Osób Niepełnosprawnych do likwidacji barier mogą ubiegać się osoby niepełnosprawne, jeżeli ich realizacja umożliwi lub w znacznym stopniu ułatwi im wykonywanie podstawowych czynności lub kontaktów z otoczeniem.

W 2019 roku na likwidację barier architektonicznych złożono **65** wniosków, z których ze względu na ograniczoną ilość środków finansowych dofinansowanie otrzymało **23** osoby na kwotę **286 615 zł**. Najczęściej dofinansowaniu podlegały prace przystosowujące łazienki do potrzeb osób poruszających się na wózkach inwalidzkich jak również chodniki i pochylnie zewnętrzne.

O likwidację barier w komunikowaniu się mogą ubiegać się wszystkie osoby niepełnosprawne, jeżeli jest to uzasadnione potrzebami wynikającymi z niepełnosprawności, a zaopatrzenie w dany sprzęt umożliwiłoby osobie ułatwienie kontaktu. W ramach likwidacji barier w komunikowaniu się w 2019 roku wpłynęło **94** wnioski, z których **50** na kwotę **89 207 zł** zostało rozpatrzonych pozytywnie. Najczęściej dofinansowaniu podlegał sprzęt komputerowy (laptopy, komputery stacjonarne), tablety oraz smartphony. W roku 2019 udało się również dofinansować dwa specjalistyczne komunikatory sterowane wzrokiem. Koszt jednego z nich to 22 tysiące złotych.

W ramach likwidacji barier technicznych w 2019 roku wpłynęło **54** wnioski, z których **43** rozpatrzono pozytywnie na kwotę **98 356 zł**. Głównym przedmiotem dofinansowania były łóżka elektryczne wspomagające obsługę osób niepełnosprawnych. Oprócz tego dofinansowano również podnośniki transportowo-kąpielowe, siłownik do bramy wjazdowej, rower z napędem elektrycznym, poręczce, platformy aluminiowe dla wózka inwalidzkiego, automatyczny samojezdny odkurzacz, suszarki do ubrań dla osób niewidomych oraz wymianę pieców centralnego ogrzewania na piece gazowe.

W 2019 roku do PCPR w Rzeszowie wpłynęły **185** wniosków o dofinansowanie do uczestnictwa w turnusie rehabilitacyjnym. Łącznie o przyznanie dofinansowania ubiegało się **273** osoby (osoby niepełnosprawne wraz z opiekunami). W 2019 roku przyznano dofinansowanie dla **89** osób niepełnosprawnych oraz **38** opiekunów na kwotę **128 518 zł**. Dofinansowanie uzyskały zarówno dzieci w wieku do 18 roku życia, jak i osoby dorosłe.

4.5. Program Aktywny Samorząd

W roku 2019 Powiat Rzeszowski po raz kolejny realizował pilotażowy program PFRON Aktywny Samorząd. Podstawą prawną uruchomienia i realizacji programu jest art. 47 ust. 1 pkt 4 lit. a ustawy o rehabilitacji zawodowej i społecznej oraz zatrudnianiu osób niepełnosprawnych. Celem głównym programu jest wyeliminowanie lub zmniejszenie barier ograniczających uczestnictwo osób niepełnosprawnych w pomocy w życiu społecznym, zawodowymi w dostępie do edukacji. W roku 2019 struktura programu została zmieniona. Do programu zostały dodane nowe zadania, rozszerzając tym samym grupę adresatów programu.

W roku 2019 do Powiatowego Centrum Pomocy Rodzinie w Rzeszowie, wpłynęło **116** wniosków. Pozytywnie rozpatrzono **101** wniosków, na realizację których zabezpieczono środki w wysokości **325 423,20 zł**.

4.6. Program Wyrównywania różnic między regionami III

Powiat corocznie uczestniczy w edycji programu „**Wyrównywanie różnic między regionami III**”. Obsługę programu realizuje PCPR. Głównymi zadaniami programu jest eliminacja barier stojących na przeszkodzie zwiększania mobilności zawodowej, społecznej i przestrzennej oraz zapewniania równego dostępu do infrastruktury społecznej i technicznej mającej podstawowe znaczenie dla kształtowania konkurencyjności kraju (transportowej, edukacyjnej, zdrowia, kultury), a także dostępu do podstawowych usług publicznych. Priorytetowymi kierunkami interwencji państwa są między innymi rozwój zasobów ludzkich oraz wsparcie obszarów wymagających aktywizacji oraz zagrożonych marginalizacją.

W roku 2019 Powiat Rzeszowski pozyskał ze środków PFRON w kwotę **135 074,00 zł** na realizację projektów z następujących obszarów programu;

- a) obszar D na likwidację barier transportowych - dla Fundacji Podaruj Miłość, która wystąpiła o dofinansowanie na rzecz ŚDS w Mogielnicy busa 9-cio miejscowego przystosowanego do przewozu osób niepełnosprawnych na wózkach inwalidzkich (80 000,00 zł). Ze względu na trudności, które wystąpiły w związku z przedłużeniem okresu prowadzenia Środowiskowego Domu Samopomocy w Mogielnicy umowę o dofinansowanie zawarto w dniu 31 grudnia 2019 roku z obowiązkiem jej rozliczenia do końca marca 2020 roku.
- b) obszar G - na finansowanie przez Powiatowy Urząd Pracy zadań ustawowych powiatu dotyczących rehabilitacji zawodowej osób niepełnosprawnych (55 074,00 zł). W związku z brakiem zainteresowania osób niepełnosprawnych zadaniami realizowanym przez Powiatowy Urząd Pracy z zakresu rehabilitacji zawodowej osób niepełnosprawnych pozyskane środki w całości zostały zwrócone do PFRON.

4.7. Dotacje na realizację zadań publicznych Powiatu Rzeszowskiego w 2019 roku.

W roku 2019 na realizację zadań publicznych Powiatu Rzeszowskiego przeprowadzono dwa postępowania konkursowe, na realizację trzech zadań wynikających z Programu Współpracy Powiatu Rzeszowskiego z Organizacjami Pozarządowymi. W obrębie postępowań konkursowych wpłynęło 3 oferty. Dotacje przyznano dla:

- **Związku Stowarzyszeń Pomocy Osobom Niepełnosprawnym Powiatu Rzeszowskiego**, który uzyskał wsparcie na realizację zadania pn. „Prowadzenie wypożyczalni sprzętu rehabilitacyjnego” na kwotę **50 000,00 zł**.
- **Polskiego Stowarzyszenia Młodzież Sprawna Inaczej z Trzebowniska**, które otrzymało wsparcie na realizację zadania pn. „Podejmowanie działań zmierzających do ograniczenia skutków niepełnosprawności w szczególności na rzecz dzieci i młodzieży niepełnosprawnej w Powiecie Rzeszowskim w 2019 roku” na kwotę **30 000,00 zł**.
- **Stowarzyszenia Wsparcia Osób i Rodzin „Orchidea”**, które uzyskało wsparcie na realizację zadania pn. „W rodzinie siła” na kwotę **6 000,00 zł**.

4.8. Warsztaty Terapii Zajęciowej

Warsztaty Terapii Zajęciowej zostały powołane do życia na mocy *Ustawy o zatrudnieniu i rehabilitacji zawodowej osób niepełnosprawnych z dnia 9 maja 1991 roku*. W chwili obecnej funkcjonowanie warsztatów reguluje *Ustawa o rehabilitacji zawodowej i społecznej oraz zatrudnianiu osób niepełnosprawnych z dnia 27 sierpnia 1997 r.* Warsztaty stanowią wyodrębnioną organizacyjnie i finansowo placówkę, która stwarza osobom niepełnosprawnym niezdolnym do podjęcia pracy, możliwości rehabilitacji społecznej i zawodowej w zakresie pozyskania lub przywracania umiejętności niezbędnych do podjęcia zatrudnienia. Uczestnicy warsztatów poprzez udział w zajęciach prowadzonych przy zastosowaniu odpowiednich technik terapii zajęciowej, nabywają i rozwijają umiejętności wykonywania czynności życia codziennego, zaradności osobistej oraz psychofizycznych

sprawności. Warsztaty Terapii Zajęciowej poprzez skuteczną rehabilitację społeczną są elementem rehabilitacji zawodowej co oznacza, że uczestnictwo w warsztatach powinno prowadzić do przejścia jego uczestników do zakładów aktywności zawodowej lub zatrudnienia w zakładach pracy chronionej.

W Powiecie Rzeszowskim działa Warsztat Terapii Zajęciowej w Zgłobniu, który został utworzony w 1996 roku przez Polskie Stowarzyszenie Młodzież Sprawna Inaczej w Rzeszowie, które skupia w swych szeregach ponad 200 osób. Członkami stowarzyszenia są osoby niepełnosprawne oraz ich rodzice i opiekunowie. Obecnie do warsztatu uczęszcza 36 uczestników, którzy korzystają ze stałej całodziennej rehabilitacji intelektualnej, ruchowej, społecznej i edukacyjnej.

Działalność WTZ w Zgłobniu jest finansowana ze środków Państwowego Funduszu Osób Niepełnosprawnych przekazywanych samorządom powiatowym corocznie na realizację zadań określonych w ustawie o rehabilitacji zawodowej i społecznej oraz zatrudnianiu osób niepełnosprawnych, a także ze środków własnych Powiatu Rzeszowskiego.

W roku 2019 na jego funkcjonowanie zostały przekazane następujące środki:

Środki PFRON: **669 373,00 zł (82,91%)**

Środki Powiatu: **138 006,20 zł (17,09%)**

Łącznie: **807 379,20 zł**

W roku 2019 zawarte zostały porozumienia między powiatami w związku z tym, że część niepełnosprawnych mieszkańców powiatu rzeszowskiego uczestniczy w warsztatach poza naszym powiatem:

- Porozumienie z miastem Rzeszów - w okresie 01.01.2019 do 31.05.2019 - **10** osób, a w okresie od 01.06.2019 do 31.12.2019 - **9** osób uczęszczających na terapię w dwóch warsztatach na terenie miasta Rzeszów. Przekazano kwotę **36 182,60 zł**.
- Porozumienie z powiatem Strzyżowskim – **1** osoba. Przekazano kwotę **2 010,67 zł**.

Dodatkowo powiat rzeszowski zawarł porozumienie z miastem Rzeszów, które określało kwestię finansowania uczestnictwa osób niepełnosprawnych mieszkańców Rzeszowa w WTZ w Zgłobniu – w okresie 01.01.2019 do 30.11.2019 - **21** osób, a w okresie od 01.12.2019 do 31.12.2019 - **20** osób. Na konto powiatu rzeszowskiego w związku z tym wpłynęło łącznie **75 056,58 zł** z czego 320,20 zł powiat rzeszowski zwrócił na konto miasta Rzeszów za jednego uczestnika za grudzień, który opuścił warsztat.

4.9. Zadania zlecone z obszaru administracji rządowej realizowane przez Powiatowy Zespół do Spraw Orzekania o Niepełnosprawności w Rzeszowie.

Powiatowy Zespół Orzekania o Niepełnosprawności działa w oparciu o *Ustawę o rehabilitacji zawodowej i społecznej oraz zatrudnianiu osób niepełnosprawnych* oraz *Rozporządzenie Ministra Gospodarki, Pracy i Polityki Społecznej w sprawie orzekania o niepełnosprawności i stopniu niepełnosprawności*.

W 2019 roku Powiatowy Zespół do Spraw Orzekania o Niepełnosprawności zanotował wzrost liczby składanych wniosków o wydanie orzeczeń o stopniu niepełnosprawności dla osób po 16-tym roku życia oraz dla dzieci do 16 roku życia. Wzrost zainteresowania uzyskaniem orzeczenia o niepełnosprawności związany jest przede wszystkim z kolejną zmianą przepisów dotyczących uzyskiwania świadczeń z pomocy społecznej i w celu odpowiedniego zatrudnienia oraz ustawą o szczególnym wsparciu dla osób ze znacznym stopniem niepełnosprawności.

W 2019 roku Powiatowy Zespół Orzekania wydał **620** legitymacji potwierdzających prawny status osoby niepełnosprawnej, które uprawniają do korzystania z ulg i uprawnień, np. ulgowych przejazdów PKS, PKP.

Zgodnie z ustawą z dnia 23 października 2013 r. – o zmianie ustawy - Prawo o ruchu drogowym oraz niektórych innych ustaw do zespołu wpłynęło 450 wniosków o wydanie karty dla osoby niepełnosprawnej oraz 16 wniosków, które złożyły placówki zajmujące się rehabilitacją i edukacją osób

niepełnosprawnych. Zespół wydał 471 kart parkingowych dla osób niepełnosprawnych i 1 kart dla placówek.

W 2019 roku odbyło się 305 posiedzeń składów orzekających, powołanych każdorazowo przez Przewodniczącego Zespołu na których rozpatrzono 3 421 spraw, zakończonych wydaniem orzeczenia. W tabelach poniżej zostały przedstawione dane dotyczące tego, jak kształtowały się w 2019 roku cele wskazane przez wnioskodawców, dla których niezbędne jest uzyskanie orzeczenia o niepełnosprawności.

Osoby po 16-tym roku życia

Lp.	Cel złożonego wniosku	Liczba wniosków
1.	Odpowiednie zatrudnienie	1 255
2.	Szkolenie	9
3.	Uczestnictwo w terapii zajęciowej	11
4.	Konieczność zaopatrzenia w przedmioty ortopedyczne i środki pomocnicze	230
5.	Korzystanie z systemu środowiskowego wsparcia w samodzielnej egzystencji	414
6.	Zasiłek stały	0
7.	Zasiłek pielęgnacyjny	430
8.	Korzystanie z karty parkingowej	180
9.	Inne	337
Razem		2 866

Osoby przed 16 roku życia.

Lp.	Cel złożonego wniosku	Liczba wniosków
1.	Zasiłek pielęgnacyjny	372
2.	Świadczenie pielęgnacyjne	174
3.	Inne	42
Razem		558

Liczba orzeczeń o zaliczeniu do osób niepełnosprawnych oraz o niezaliczeniu do osób niepełnosprawnych .Osoby po 16 roku życia.

Lp.	Wyszczególnienie	Liczba orzeczeń
1.	Wydane orzeczenia z określeniem stopnia niepełnosprawności	2 762
2.	Wydane orzeczenie o niezaliczeniu do stopnia niepełnosprawności.	13
3.	Wydane orzeczenie o odmowie ustalenia stopnia niepełnosprawności.	64
Ogółem wydane orzeczenia		2 839

Osoby przed 16-tym rokiem życia.

Lp.	Wyszczególnienie	Liczba orzeczeń
1.	Wydane orzeczenia o odmowie ustalenia niepełnosprawności	2
2.	Wydane orzeczenia o niezaliczeniu do osób niepełnosprawnych	28
3.	Wydane orzeczenia o zaliczeniu do osób niepełnosprawnych	554
	Ogółem wydane orzeczenia	582

4.10. Podsumowanie

Głównym założeniem Powiatowego Centrum Pomocy Rodzinie w Rzeszowie jest koordynacja i integracja działań na rzecz rozwiązywania problemów społecznych w powiecie rzeszowskim. Wieloaspektowe działania podejmowane są w obszarze pomocy społecznej i przeciwdziałania przemocy w rodzinie, działania na rzecz osób niepełnosprawnych oraz systemu pieczy zastępczej. Powiat Rzeszowski-Powiatowe Centrum Pomocy Rodzinie w Rzeszowie podejmuje liczne działania mające na celu aktywizację społeczno-zawodową i przeciwdziałanie wykluczeniu społecznemu osób niepełnosprawnych w celu poprawy ich jakości życia. Osoby niepełnosprawne z terenu powiatu rzeszowskiego na bieżąco i według potrzeb były informowane o swoich prawach i uprawnieniach. Dzięki współpracy z mediami, informacje skierowane do osób niepełnosprawnych i ich rodzin ukazywały się w lokalnej prasie i telewizji, a także na stronach internetowych powiatu rzeszowskiego i PCPR w Rzeszowie. Rozpowszechniano również materiały promocyjno-informacyjne na temat pilotażowego programu „Aktywny Samorząd” – edycja 2019 w gminach powiatu. Podjęto kroki, aby podtrzymać i zacieśnić współpracę z organizacjami pozarządowymi działającymi na rzecz osób z niepełnosprawnością m.in. ze Związkiem Stowarzyszeń Pomocy Osobom Niepełnosprawnym i z Polskim Stowarzyszeniem Młodzież Sprawna Inaczej. W 2019 roku po raz kolejny zorganizowano Powiatowy Dzień Jedności z Osobami Niepełnosprawnymi z terenu powiatu rzeszowskiego, który licznie zgromadził przede wszystkim osoby niepełnosprawne oraz ich opiekunów, a także przedstawiciele władz samorządowych i wojewódzkich.

Zadania związane z likwidacją barier, na jakie napotykają osoby niepełnosprawne, z dofinansowaniami do uczestnictwa w turnusach rehabilitacyjnych, do sprzętu rehabilitacyjnego oraz przedmiotów ortopedycznych i środków pomocniczych były realizowane według możliwości. Z danych liczbowych przedstawionych powyżej można wywnioskować, że nie wszystkie osoby niepełnosprawne, które ubiegały się o dofinansowanie otrzymały pomoc o jaką wnioskowały. Wynika to przede wszystkim z niewystarczającej ilości środków, jakie Powiat Rzeszowski otrzymuje na realizację wyżej wymienionych zadań. Dużym zainteresowaniem wśród osób niepełnosprawnych w wieku aktywności zawodowej cieszy się pilotażowy program „Aktywny Samorząd”, gdzie dofinansowania otrzymało około 87 % wszystkich wnioskodawców. Powiat Rzeszowski corocznie uczestniczy też w programie „Wyrównywanie różnic między regionami”. Powiat Rzeszowski dzięki współpracy ze Związkiem Stowarzyszeń Pomocy Osobom Niepełnosprawnym prowadzi wypożyczalnię sprzętu rehabilitacyjnego i pomocniczego. Dzięki wypożyczalni osoby, które nie mogą pozwolić sobie na zakup potrzebnego sprzętu mogą taki sprzęt wypożyczyć bezpłatnie. W powiecie działa także Warsztat Terapii Zajęciowej prowadzony przez Polskie Stowarzyszenie Młodzież Sprawna Inaczej, którego działania zmierzają przede wszystkim w kierunku aktywizacji zawodowej jego uczestników. Należy również wspomnieć o działalności Powiatowego Zespołu Orzekania o Niepełnosprawności, który zakresem swoich zadań obejmuje wszystkie osoby chcące ubiegać się o ustalenie stopnia niepełnosprawności. Dzięki efektywnej pracy zespołu osoby niepełnosprawne mogą skuteczniej starać się o pomoc, która ułatwi im funkcjonowanie w życiu codziennym.

W związku z tym, że osoby niepełnosprawne stanowią zróżnicowaną grupę pod względem stopnia i rodzaju niepełnosprawności, miejsca zamieszkania, wieku, wykształcenia, aktywności na rynku pracy i innych cech społeczno-demograficznych trudno jest zaspokoić potrzeby wszystkich osób

z tej grupy. Taka sytuacja rodzi konieczność zróżnicowania i zindywidualizowania pomocy adresowanej do tych osób. Jak wskazuje powyższa analiza informacji zawartych w raporcie, Powiat Rzeszowski – Powiatowe Centrum Pomocy Rodzinie w Rzeszowie wychodząc naprzeciw potrzebom osób niepełnosprawnych oraz problemom jakie napotykają oni w życiu codziennym stara się działać na wielu płaszczyznach i swoją pomocą objąć jak najwięcej osób niepełnosprawnych, którym zagraża wykluczenie społeczne. PCPR w Rzeszowie działa aktywnie, jeżeli chodzi o zacieśnianie współpracy z organizacjami pozarządowymi zajmującymi się problematyką osób niepełnosprawnych, współpracuje z lokalnymi mediami przekazując istotne informacje przede wszystkim na temat rodzajów oferowanej pomocy, stara się cały czas podnosić jakość obsługi osób niepełnosprawnych oraz kształtować i rozwijać świadomość społeczną w zakresie problematyki niepełnosprawności.

W myśl dokonujących się zmian w systemie pieczy zastępczej, które zakładają minimalizowanie instytucjonalnych form opieki na dzieckiem, PCPR w Rzeszowie, na miarę istniejących możliwości zmierza do wzmocnienia i poszerzenia rodzinnej pieczy zastępczej.

W związku z powyższym głównym założeniem jest dążenie do utworzenia nowych rodzin zastępczych, poprzez promocję rodzicielstwa zastępczego, a także podejmowanie działań zwiększających świadomość społeczną związaną z powyższą problematyką. Aktualnym priorytetem polityki rodzinnej i pomocowej jest zmierzanie do podnoszenia jakości i efektywności funkcjonowania systemu pieczy zastępczej, co wymaga koordynacji i dobrej współpracy instytucji pomocy społecznej oraz jednostek zajmujących się wspieraniem rodziny i systemu pieczy zastępczej.

Analizując działania powiatu rzeszowskiego podejmowane w zakresie pieczy zastępczej wynika, że są one rozciągnięte na niemalże wszystkie obszary funkcjonowania pieczy zastępczej i dotyczą różnorodnej tematyki – począwszy od pozyskiwania i przygotowywania kandydatów do pełnienia funkcji rodziny zastępczej, poprzez wspieranie istniejących już rodzin zastępczych, do współpracy z instytucjami wspierającymi rozwój dziecka i rodziny, szczególnie działającymi w środowisku lokalnym.

Spośród wyszczególnionych potrzeb, jako priorytetowe potraktować należy: rozwój rodzinnej pieczy zastępczej, pozyskiwanie i szkolenie kandydatów do pełnienia funkcji rodziny zastępczej, szkolenie osób pełniących funkcje rodziny zastępczej, a także pełnoletnich wychowanków rodzin zastępczych, zwiększenie ilości rodzin zastępczych, utworzenie rodzinnego domu dziecka, a w szczególności rodzin zastępczych zawodowych, objęcie pomocą i wsparciem usamodzielnionych pełnoletnich wychowanków przebywających w pieczy zastępczej.

Analizując działania podejmowane przez PCPR w Rzeszowie należy zwrócić uwagę na wdrażanie spójnego systemu współpracy jednostek pomocy społecznej i pieczy zastępczej na rzecz dziecka umieszczonego w pieczy zastępczej i jego rodziny. Współpraca PCPR z instytucjami pomocy społecznej, sądami oraz placówkami oświatowymi korzystnie wpływa na zwiększenie efektywności całego systemu pieczy zastępczej. ORPZ zapewnia podnoszenie kompetencji rodziców zastępczych poprzez organizację szkoleń/spotkań adekwatnych do ich potrzeb, które wynikają z analizy przeprowadzonych ankiet preferencyjnych. Promowanie idei rodzicielstwa zastępczego stwarza dobre warunki do powstawania i działania rodzinnych form pieczy zastępczej oraz zwiększa świadomość społeczną dotyczącą tematyki związanej z rodzicielstwem zastępczej. PCPR w Rzeszowie dysponuje szeroką, w tym także specjalistyczną ofertą wsparcia dla rodzinnych form pieczy zastępczych. Zespoły zajmujące się pieczą zastępczą charakteryzują się wykwalifikowaną kadrą, która nastawiona jest na stałe podnoszenie kwalifikacji zawodowych. ORPZ prowadząc grupę wsparcia dla dzieci umieszczonych w pieczy zastępczej stwarza im warunki do rozwoju własnych zainteresowań, pokazuje alternatywne formy spędzania czasu wolnego, a także integruje środowisko rodzinnej pieczy zastępczej.

Należy podkreślić fakt, iż Powiat Rzeszowski dysponuje największą ilością miejsc w domach pomocy społecznej w Województwie Podkarpackim i w chwili obecnej w pełni zaspokaja potrzeby osób, które wymagają umieszczenia w tego typu placówce. Można jednak przypuszczać, że zapotrzebowanie na pomoc w tej formie będzie wzrastać w związku z faktem, iż pogłębiły się negatywne procesy demograficzne związane ze starzeniem się społeczności lokalnej, wciąż poważnym wyzwaniem pozostaje także kwestia wielowymiarowego wspierania osób niepełnosprawnych, osób

ubogich, chorych i niesamodzielnych. Podobnie sytuacja kształtuje się w przypadku zapewnienia pomocy w ośrodku dla osób z niepełnosprawnością intelektualną oraz przewlekle psychicznie chorych. W powiecie rzeszowskim funkcjonuje jeden ponadgminny Środowiskowy Dom Samopomocy w Kąkolówce oraz 8 ośrodków wsparcia o charakterze gminnym.

Powiat Rzeszowski – Powiatowe Centrum Pomocy Rodzinie w Rzeszowie dysponuje jednym mieszkaniem chronionym, które na chwilę obecną również zaspokaja zapotrzebowanie dla pełnoletnich wychowanków opuszczających pieczę zastępczą oraz dla osób znajdujących się w trudnej sytuacji życiowej.

Realizacja oddziaływań korekcyjno-edukacyjnych dla osób stosujących przemoc w rodzinie jest pierwszym etapem, który wpływa na zmianę wzorców postępowania wśród osób, u których występuje brak zdolności do samokontroli zachowań agresywnych i konstruktywnego współżycia w rodzinie. Kolejnym etapem pracy z osobami stosującymi przemoc w rodzinie jest ich udział w programie psychologiczno-terapeutycznym. W związku z powyższym PCPR w Rzeszowie w bieżącym roku planuje opracowanie w/w programu, który zostanie przyjęty uchwałą Rady Powiatu Rzeszowskiego. Program ten może być kierowany zarówno do osób, które uczestniczyły już wcześniej w programach oddziaływań korekcyjno-edukacyjnych dla osób stosujących przemoc w rodzinie, jak i osób, które nie brały w nich udziału, przy czym preferowaną grupą powinny być osoby, które uczestniczyły lub ukończyły program oddziaływań korekcyjno-edukacyjnych.

W bieżącym roku będą również prowadzone prace nad opracowaniem nowej Strategii Rozwiązywania Problemów Społecznych na przyszłe lata, sporządzanie narzędzi diagnostycznych, diagnoza, organizacja spotkań z przedstawicielami jednostek pomocy społecznej, pieczy zastępczej, ochrony zdrowia, oświaty itp. z terenu powiatu rzeszowskiego.

5. Drogi publiczne

5.1. Wprowadzenie – informacje ogólne

Zgodnie z art. 1 ustawy z dnia 21 marca 1985 r. o drogach publicznych drogą publiczną jest droga zaliczona według ww. ustawy do jednej z kategorii dróg. Może z niej korzystać każdy, zgodnie z jej przeznaczeniem, z ograniczeniami i wyjątkami określonymi w ww. ustawie lub innych przepisach szczególnych.

Na terenie powiatu rzeszowskiego drogi publiczne dzielą się na cztery kategorie i są zarządzane przez:

- autostrady i drogi krajowe – Generalny Dyrektor Dróg Krajowych i Autostrad,
- drogi wojewódzkie – Zarząd Województwa Podkarpackiego,
- drogi powiatowe – Zarząd Powiatu Rzeszowskiego,
- drogi gminne – wójtowie, burmistrzowie gmin.

Drogi powiatowe mają znaczenie ponad gminne i stanowią sieć uzupełniającą w stosunku do zasadniczej – dróg wojewódzkich i krajowych. Stanowią dla transportu połączenie dróg głównych ze wszystkimi ważniejszymi miejscowościami powiatu oraz zapewniają skróty lub objazdy dla sieci podstawowej.

Prawidłowe utrzymanie i rozwój tej kategorii dróg, to jeden z podstawowych, a jednocześnie najbardziej kapitałochłonny obowiązek powiatu.

Jednostką realizującą zadania z zakresu drogownictwa w powiecie jest Zarząd Dróg Powiatowych (ZDP) z siedzibą w Rzeszowie. Został on utworzony na mocy Uchwały Nr IV/10/99 Rady Powiatu Rzeszowskiego z dnia 30 stycznia 1999 roku.

5.2. Realizacja programów i strategii Powiatu

Rozwój gospodarczy uzależniony jest od wielu czynników, m.in. od sytuacji na rynku pracy, otoczenia regulacyjnego, innowacyjności przedsiębiorstw oraz infrastruktury drogowej. Infrastruktura drogowa należy do najważniejszych elementów w odniesieniu do definiowania poziomu rozwoju danego obszaru geograficznego. Odpowiednio ukierunkowana drogowa sieć transportowa w połączeniu z pokrewnymi gałęziami, jak np. sieć kolejowa, dostęp do lotnisk i portów morskich, tworzy intermodalną siatkę połączeń ułatwiających dostęp do danych obszarów, determinując ich potencjał w zakresie inwestycyjnym, biznesowym, edukacyjnym. Znaczenie tej dziedziny trudno jest przecenić. Z tego powodu o transporcie często mówi się, że to krwiobieg gospodarki.

Zasadniczym wyzwaniem dla samorządu powiatowego, pozostającym w jego bezpośredniej gestii, jest dbałość o wysoką wewnętrzną dostępność komunikacyjną powiatu rzeszowskiego. Dla jego funkcjonowania i rozwoju niezbędne są powiązania komunikacyjne, jak drogi i obiekty mostowe. Poza rozbudową, modernizacją i przebudową najważniejszych ciągów komunikacyjnych do parametrów normatywnych, zadaniem powiatu jest budowa pozostałej infrastruktury drogowej, czyli m.in. chodników czy urządzeń bezpieczeństwa ruchu drogowego.

Najważniejszym dokumentem, określającym kierunki rozwoju powiatu na najbliższe lata, wynikającym z obowiązujących przepisów prawa jest Strategia Rozwoju Powiatu Rzeszowskiego na lata 2016 - 2023. Zgodnie z zapisami Strategii rozwoju, aspekt poprawy dostępności komunikacyjnej został ujęty w:

Cel operacyjny 1 – Poprawa dostępności komunikacyjnej powiatu

Typy działań/zadania:

- Usprawnienie systemu drogowego powiatu poprzez przebudowę/rozbudowę istniejących oraz budowę nowych dróg powiatowych wraz z obiektami budowlanymi i urządzeniami technicznymi

związanymi z prowadzeniem, zabezpieczeniem i obsługą ruchu, a także urządzeniami związanymi z potrzebami zarządzania drogą

- Budowa i modernizacja obiektów mostowych w ciągach dróg powiatowych.

W planie działań strategicznych przewidziano, że w 2019 roku, 6,100 km dróg zostanie zmodernizowanych. Wskaźnik ten został osiągnięty, gdyż wartość osiągnięta na koniec roku wyniosła ponad 15 km. W przypadku długości nowo wybudowanych chodników planowana wartość do osiągnięcia na koniec 2019 r. wyniosła 2,500 km. Wskaźnik ten został osiągnięty, gdyż wartość osiągnięta na koniec roku wyniosła ponad 11 km. Ponadto liczba projektów związanych z modernizacją i rozbudową infrastruktury drogowej wyniosła 32.

5.3. Obszar działania Zarządu Dróg Powiatowych w Rzeszowie

Zarząd Dróg Powiatowych w Rzeszowie jest samorządową jednostką organizacyjną o terenowym zasięgu działania, z siedzibą mieszczącą się w Rzeszowie przy ul. Budziwojskiej 149. Terenem działania tut. Zarządu jest obszar Powiatu Rzeszowskiego, obejmujący 14 gmin wymienionych na wstępie niniejszego opracowania.

Długość dróg powiatowych i obiektów mostowych w ciągu dróg powiatowych na terenie Powiatu Rzeszowskiego na dzień 31.12.2019 roku wynosiła:

Drogi powiatowe ogółem	km	548,974
w tym:		
- drogi poza granicami administracyjnymi miast	km	509,158
w tym o nawierzchni:		
bitumicznej	km	488,063
gruntowej i tłuczniowej	km	21,095
- drogi w granicach administracyjnych miast	km	39,816
w tym o nawierzchni		
bitumicznej	km	39,816
Obiekty mostowe ogółem	szt.	54
powierzchnia obiektów mostowych	m ²	8615

Szczegółowe informacje odnośnie przebiegu i numerów dróg powiatowych można znaleźć w załączniku do uchwały Nr 110/2606/19 Zarządu Województwa Podkarpackiego w Rzeszowie z dnia 30 grudnia 2019 r. w sprawie zmiany uchwały o nadaniu numeracji drogom powiatowym i gminnym na terenie województwa podkarpackiego.

Drogi powiatowe o nawierzchni bitumicznej na początku 2019 roku stanowiły 96% wszystkich dróg, a pod koniec 2019 roku 96,15%. Drogi gruntowej i tłuczniowej stanowiły w poprzednim roku odpowiednio, 4% na dzień 1 stycznia 2019 roku i 3,85% na dzień 31 grudnia 2019 roku.

Układ sieci dróg powiatowych na terenie powiatu rzeszowskiego.

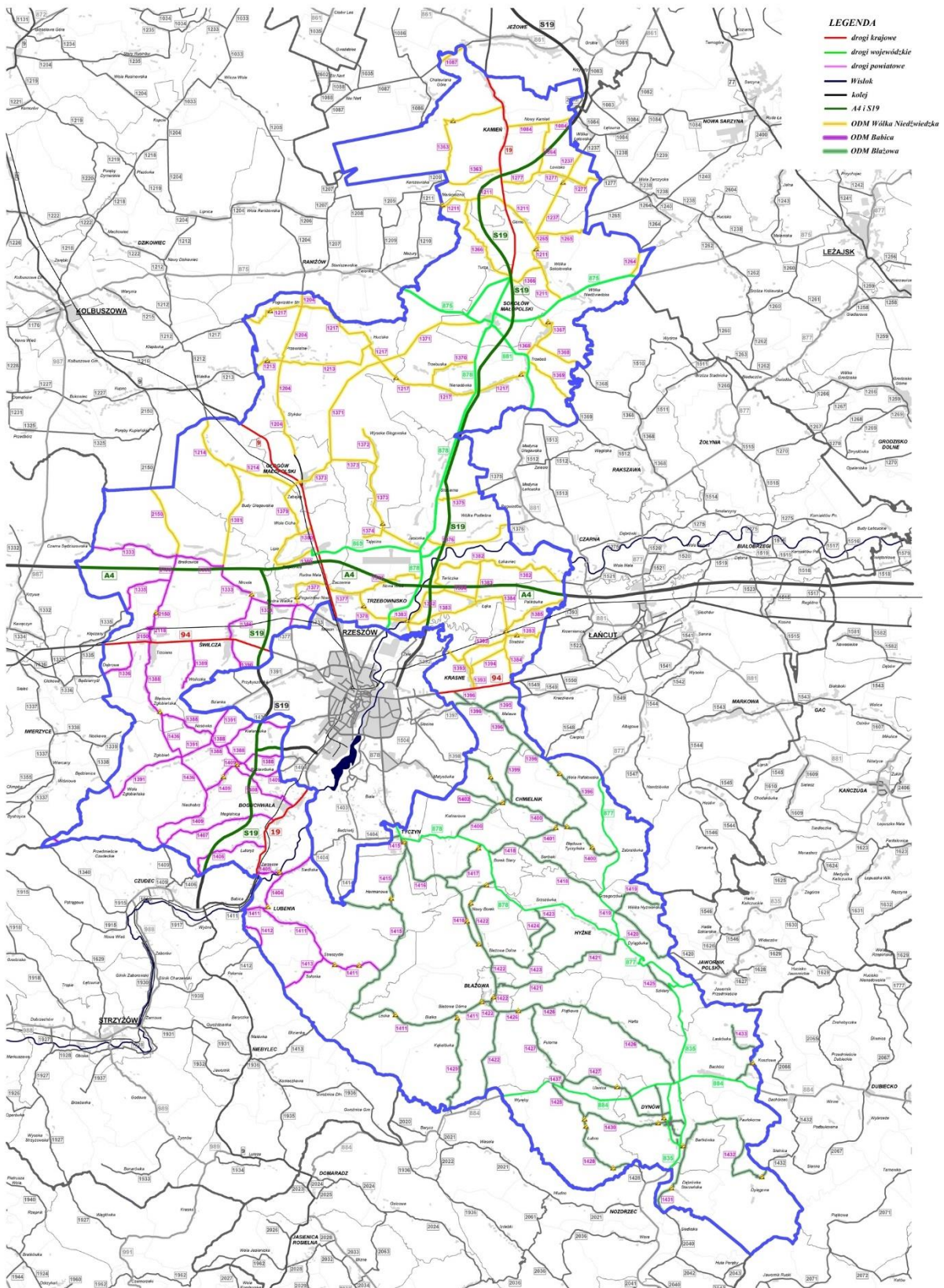

Źródło: Opracowanie Zarządu Dróg Powiatowych w Rzeszowie.

Długość chodników przy drogach powiatowych na dzień 1 stycznia 2019 roku wynosiła 260,9 km, natomiast na dzień 31 grudnia 2019 r. 272,3km.

Długość ciągów pieszo - rowerowych w przy drogach powiatowych na dzień 31 grudnia 2019 r. wynosi ponad 6 km.

5.4. Realizacja ustawowych zadań przez Zarząd Dróg Powiatowych w Rzeszowie

Do zakresu działania Zarządu Dróg Powiatowych w Rzeszowie należą zadania związane z planowaniem, budową, modernizacją, utrzymaniem i ochroną dróg powiatowych na terenie Powiatu Rzeszowskiego.

W ramach bieżącego utrzymania dróg zostały wykonane następujące roboty:

Remonty rowów i poboczy, remont nawierzchni tłuczniowych i żwirowych, roboty ziemne. W ramach prowadzonych robót wykonano:

- renowacja rowów – 32 715 mb
- roboty ziemne – 1 305 m³
- niwelacja poboczy – 36 955 m²
- nawierzchnie tłuczniowe – 1 502 m²
- mechaniczne czyszczenie nawierzchni – 298 403 m²
- umocnienie poboczy – 22 900 m²
- przebudowa przełomów – 1 616 m²
- umocnienie skarp płytami „jomb” – 175 m²
- wykonanie ścieków betonowych – 609 mb.

Obiekty mostowe:

- Wykonano remonty bieżące mostów, na których stwierdzono zagrożenie bezpieczeństwa ruchu.

Przepusty i kanalizacja deszczowa:

- Wykonano renowację przepustów – 777 mb.
- Wykonano oczyszczenie przepustów i kanalizacji deszczowej – 1 263 mb.

Remonty dróg:

- a) Obwód Drogowo- Mostowy w Błazowej obejmujący obszar Gmin Błazowa, Chmielnik, Dynów, Hyżne, Tyczyn oraz częściowo Krasne.

Wykonano remonty częściowe nawierzchni dróg- zakres robót:

- Remont masą min. – bitumiczną – 3 393 m²
- Odnowy masą min. – bitumiczną – 8 400 m²

- b) Obwód Drogowo- Mostowy w Babicy obejmujący obszar Gmin Boguchwała, Lubenia oraz częściowo Świlcza.

Wykonano remonty częściowe nawierzchni dróg- zakres robót:

- Remont masą min. – bitumiczną – 1 592 m²
- Odnowy masą min. – bitumiczną – 11 274 m²

- c) Obwód Drogowo- Mostowy w Wólce Niedźwiedzkiej obejmujący obszar Gmin Głogów Młp., Kamień, Sokółów Młp., Trzebownisko oraz częściowo Krasne i Świlcza.

Wykonano remonty częściowe nawierzchni dróg- zakres robót:

- Remont masą min. – bitumiczną – 697 m²
- Odnowy masą min. – bitumiczną – 9 714 m²

Ogółem wykonano odnowy i remonty cząstkowe nawierzchni jezdni o powierzchni 35 070 m².

Remont chodników:

- Wykonano remonty cząstkowe nawierzchni chodników – 5 258 m²

Montaż stalowych barier energochłonnych - sukcesywnie wymieniane są uszkodzone bariery. Zamontowano bariery energochłonne stalowe o łącznej długości 2,144 km.

Wykonano również szereg drobnych prac związanych z bieżącym utrzymaniem dróg oraz ich oznakowania.

Utrzymanie zieleni:

- Koszenie traw - 650 ha
- Sukcesywnie wykonano wycinkę zakrzaczeń w pasach drogowych.

Dodatkowo w roku 2019 Zarząd Dróg Powiatowych w Rzeszowie w ramach zagospodarowania poscaleniowego zrealizował zadanie w zakresie zagospodarowania poscaleniowego związanego z budową autostrady A-4 w miejscowości Rudna Mała, gm. Głogów Młp. – etap II za kwotę 377 038,05.

Corocznie, aby zmniejszyć liczbę wypadków, obniżyć liczbę zabitych i rannych na drogach powiatowych oraz poprawić bezpieczeństwo pieszych, Zarząd Dróg Powiatowych w Rzeszowie intensyfikuje prace związane z wdrażaniem i realizacją zadań zakresu inżynierii ruchu. W ramach zadań wprowadza się nową organizację ruchu oraz oznakowuje się miejsca szczególnie niebezpieczne, poprzez wykonanie oznakowania poziomego, linii wibracyjnych, progów zwalniających, barier drogowych itp. Zestawienie zakupionych w 2019 roku znaków drogowych, barier wygradzających ruch pieszy i wygrodzeń łańcuchowych przedstawia poniższe zestawienie.

Lp.	Elementy inżynierii ruchu	Ilość	Kwota
1	Znaki drogowe	861 szt.	139 500,45
2	Bariery wygradzające ruch pieszy	35 szt.	31 945,56
3	Wygrodzenia łańcuchowe	14 szt.	7 129,08
4	Progi zwalniające	16 kpl.	50 577,60

Ponadto w 2019 roku opracowano 57 projektów czasowej i stałej organizacji ruchu na drogach powiatowych na terenie Powiatu Rzeszowskiego. Przekazano 52 projektów zatwierdzonych organizacji ruchu do realizacji. W poprzedni roku Zarząd Dróg Powiatowych w Rzeszowie dokonał okresowego pomiarów ruchu drogowego w 24 punktach w ciągu dróg powiatowych Powiatu Rzeszowskiego.

Zestawienie przeprowadzonych postępowań w 2019 roku przez Zarząd Dróg Powiatowych w Rzeszowie przedstawia poniższa tabela:

Lp.	Charakter decyzji lub innego aktu	Liczba
1	Decyzje do pozwolenia na budowę (zezwalające na umieszczenie urządzeń obcych w pasie drogowym)	188
2	Decyzje na zajęcie pasa drogowego	223
3	Decyzje na budowę zjazdów	148

4	Postanowienia uzgadniające projekty decyzji o warunkach zabudowy	525
5	Uzgodnienia dotyczące przejazdów ponadnormatywnych	12
6	Warunki i uzgodnienia na lokalizację urządzeń obcych	76
7	Umowy użyczenia działki	10
8	Inżynieria ruchu (pisma, opinie, uzgodnienia)	163
9	Opiniowanie projektów organizacji ruchu	149
10	Zgody na przejazd	590

5.5. Najważniejsze działania podejmowane w 2019 roku w zakresie poprawy dostępności komunikacyjnej powiatu

Rozbudowa drogi powiatowej Nr 1277R Kamień – Łowisko – Wola Zarczycka w km od 0+250 do 6+438

Informacje ogólne o projekcie:

Wartość projektu (w formule „zaprojektuj i wybuduj”): **10 541 863,10 zł**

Wartość dofinansowania: **8 960 583,62 zł**

Źródło dofinansowania: ***Projekt współfinansowany ze środków Unii Europejskiej z Europejskiego Funduszu Rozwoju Regionalnego w ramach Regionalnego Programu Operacyjnego Województwa Podkarpackiego na lata 2014-2020.***

Okres realizacji projektu: **2018-2019 r.**

Wykonawca robót: ***PBI Infrastruktura S.A. – Lider Konsorcjum***

Zakres inwestycji obejmował:

- rozbudowę drogi powiatowej na długości 6,188 km poprzez poszerzenie jej jezdni i wzmocnienie istniejącej konstrukcji jezdni;
- rozbudowę i przebudowę skrzyżowań z drogami przecinającymi, w tym w ramach podniesienia bezpieczeństwa ruchu drogowego wykonanie „wyniesionego” skrzyżowania dróg powiatowych Nr 1277R i 1237R;
- budowę i przebudowę chodników na długości ok. 4,5 km;
- budowę peronów autobusowych (w lokalizacji gdzie nie ma chodnika);
- budowę i przebudowę zjazdów publicznych i indywidualnych zapewniających dostęp do terenów przyległych;
- budowę i przebudowę przepustów na przecinanych ciekach, rowach melioracyjnych, itp.;
- budowę sieci kanalizacji deszczowej z odprowadzeniem wód opadowych z projektowanej drogi do istniejących kanalizacji deszczowych lub rowów zgodnie z uzyskanym pozwoleniem wodnoprawnym;
- rozbiórkę ogrodzeń lub innych elementów drogi kolidujących z inwestycją;
- przebudowę lub zabezpieczenie istniejących sieci uzbrojenia terenu kolidujących z inwestycją m.in. sieci energetycznej, teletechnicznej i gazowej;
- przeniesienie istniejącej kapliczki poza zakres robót budowlanych;
- wykonanie i montaż elementów oznakowania drogi oraz urządzeń bezpieczeństwa ruchu drogowego zgodnie z zatwierdzonym projektem stałej organizacji ruchu.



Fot. Prace budowlane wykonywane na drodze powiatowej Nr 1277R Kamień – Łowisko – Wola Zarczycka





Fot. Droga powiatowa Nr 1277R Kamień-Łowisko-Wola Zarczycka po wykonaniu prac związanych z jej rozbudową

Celem głównym projektu była poprawa warunków komunikacyjnych w szczególności bezpieczeństwa niechronionych uczestników ruchu tj. pieszych, zwiększenie przepustowości i nośności drogi oraz poprawa komfortu jazdy i zmniejszenie emisji hałasu i drgań.

Rozbudowa drogi powiatowej Nr 1405R Zarzecze – Siedliska, polegająca na rozbiórce istniejącego i budowie nowego obiektu mostowego na rzece Wisłok w km 1+419 wraz z dojazdami w niezbędnym zakresie na odcinku od km 1+040 do km 1+500 wraz z niezbędną infrastrukturą techniczną, budowlami i urządzeniami budowlanymi

Informacje ogólne o projekcie:

Wartość projektu: **10 182 927,19 zł**

Wartość dofinansowania: **5 725 660,00 zł**

Źródło dofinansowania: **rezerwa z subwencji ogólnej budżetu państwa**

Okres realizacji projektu: **2018-2019 r.**

Wykonawca robót: **WOLMOST Sp. z o.o. – Lider Konsorcjum**

Zakres robót obejmował:

- rozbudowę odcinka drogi powiatowej (dojazdy do mostu) do klasy „Z” o przekroju półlucznym z jednostronnym chodnikiem;
- rozbiórkę istniejącego i budowę nowego mostu stałego przez rzekę Wisłok o konstrukcji zespolonej stalowo-betonowej, trójprzęsłowego o długości całkowitej 74,90 m, szerokości całkowitej 10,58 m, w tym jezdni o szerokości 6,60 m oraz chodnik jednostronny 2,5 m, nośność mostu – klasa „B” (40 ton);
- wykonanie nowej nawierzchni bitumicznej na całej szerokości jezdni rozbudowywanej drogi (w tym na moście);
- budowę chodników o nawierzchni z kostki betonowej;
- przebudowę istniejących zjazdów indywidualnych i publicznych;
- budowę systemu odwodnienia wgłębnego na całej długości rozbudowy drogi;
- wykonanie zabezpieczenia brzegów rzeki Wisłok.





Fot. Most na rzece Wisłok wraz z dojazdami w ciągu drogi powiatowej Nr 1405R po wykonaniu prac związanych z jej rozbudową

Remont drogi powiatowej Nr 1425R Dylągówka – Szklary w km 0+000 – 2+168 wraz z remontem przepustów w km 1+006, 1+508, 1+834 w miejscowości Dylągówka, Szklary

Informacje ogólne o projekcie:

Wartość projektu: **1 842 871,64 zł**,

Wartość dofinansowania: **1 423 774,00 zł**,

Źródło dofinansowania: ***budżet państwa – dofinansowanie związane z usuwaniem skutków klęsk żywiołowych z 2018 roku.***

Wykonawca robót: ***Przedsiębiorstwo MOLTER Sp. z o.o.***



Fot. Prace budowlane wykonywane na drodze powiatowej Nr 1425R Dylągówka – Szklary

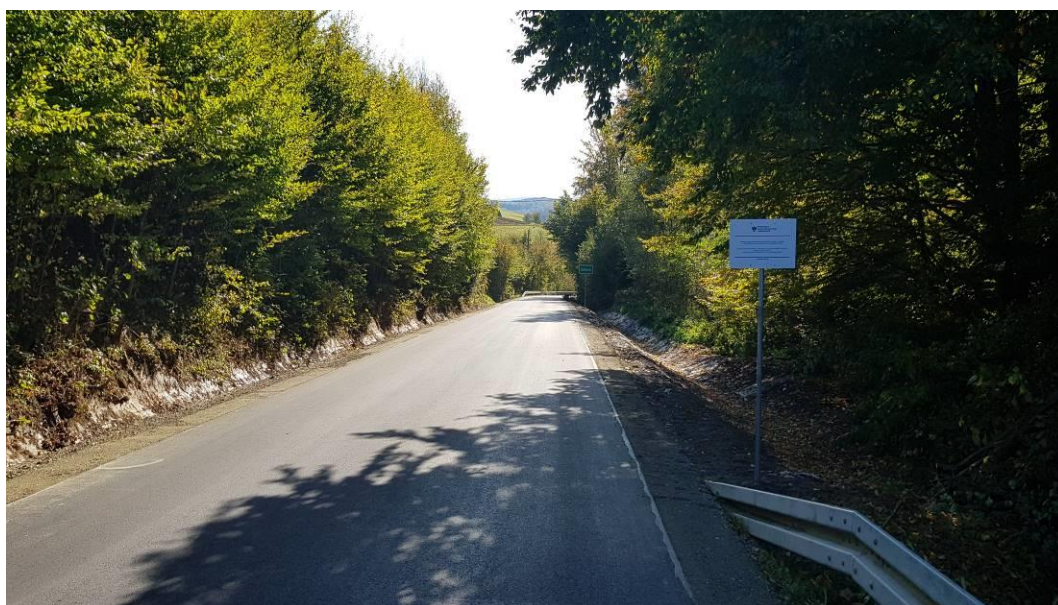

Fot. Droga powiatowa Nr 1425R Dylągówka – Szklary po wykonaniu prac związanych z jej remontem

Zakres robót drogowych obejmował:

- a) wykonanie remontu nawierzchni jezdni, w tym:
 - wykonanie warstwy ścieralnej z betonu asfaltowego,
 - wykonanie warstwy wiążąco-profilowej z betonu asfaltowego,
- b) wykonanie remontu poboczy w celu uzyskania szerokości 0,75 m oraz ich częściowym utwardzeniu na szerokości 0,5 m przy krawędzi jezdni,
- c) wykonanie odwodnienia korpusu drogowego,
- d) odbudowa chodnika z kostki brukowej zniszczonego przez powódź,
- e) wykonanie budowli siatkowo – kamiennych i innych prac umocnieniowych.

***Przebudowa drogi powiatowej Nr 1416R Tyczyn – Nowy Borek – Błażowa
w km od 0+745 do 7+945***

Informacje ogólne o projekcie:

Wartość projektu: **6 975 100,13 zł**

Wartość dofinansowania: **3 000 000,00 zł**

Źródło dofinansowania: ***budżet państwa z Programu Rozwoju Gminnej i Powiatowej Infrastruktury Drogowej***

Wykonawca robót: ***EUROVIA POLSKA S.A.***



Fot. Prace budowlane wykonywane na drodze powiatowej Nr 1416R Tyczyn – Nowy Borek – Błażowa



Fot. Droga powiatowa Nr 1416R Tyczyn – Nowy Borek – Błażowa w km od 0+745 do 7+947 po wykonaniu prac związanych z jej przebudową

Celem projektu było usprawnienie systemu komunikacyjnego Powiatu Rzeszowskiego, w szczególności gmin Tyczyn z gminą Błażowa, zapewnienie spójności komunikacyjnej dróg lokalnych z drogami wyższego rzędu oraz poprawa bezpieczeństwa uczestników ruchu m.in. pieszych.

W ramach zadania wykonano wzmocnienie istniejącej nawierzchni jezdni, renowację systemu odwodnienia, renowację i częściowe utwardzenie poboczy drogi oraz wyprofilowanie i utwardzenie powierzchni skrzyżowań.

Zakres robót obejmował:

- przebudowę drogi na długości 7,2 km;
- poszerzenie istniejącej jezdni drogi do min. 5,5 m;
- wykonanie nowych warstw z betonu asfaltowego – wzmocnienie nawierzchni w celu poprawy stanu technicznego drogi;
- budowę peronów autobusowych z kostki brukowej;
- wykonanie umocnionych poboczy z kruszywa łamanego;
- przebudowę systemu odwodnienia tj. przebudowę przepustów pod koroną drogi, wymianę przepustów rurowych pod zjazdami;
- wykonanie budowli siatkowo – kamiennych i innych prac umocnieniowych;
- oczyszczenie rowów z namułu;
- ustawienie barier energochłonnych i barierek wygradzających ruch pieszych.

***Remont mostu na potoku Łubianka w ciągu drogi powiatowej Nr 1428R Nozdrzec- Łubno
w km 2+701 w miejscowości Łubno***

Informacje ogólne o projekcie:

Wartość projektu: **1 130 364,47 zł**

Wartość dofinansowania: **854 836,00 zł**

Źródło dofinansowania: ***budżet państwa – dofinansowanie związane z usuwaniem skutków klęsk żywiołowych z 2018 roku***

Wykonawca robót: ***Przedsiębiorstwo Budowlane STALMOST Sp. z o.o.***

Celem remontu mostu było przywrócenie jego pierwotnego stanu technicznego tj. likwidację złego stanu technicznego mostu i odcinka dojazdów, odtworzenie pierwotnej klasy obciążenia mostu wskutek zastosowania wyrobów budowlanych innych niż użyto w stanie pierwotnym, poprawę bezpieczeństwa ruchu drogowego poprzez wydzielenie pasa ruchu dla pieszych, poprawę estetyki mostu i odcinka drogi.

Zakres robót obejmował:

- rozbiórkę istniejącego, tymczasowego ustroju nośnego;
- wykonanie nowego, trwałego ustroju nośnego – żelbetowej płyty pomostu o długości 7,17 m, szerokości 9,00 m, w tym jezdni o szerokości 6,00 m oraz chodnik jednostronny 1,5 m, nośność mostu – klasa „B” (40 ton);
- wykonanie remontu podpór mostu, w tym zabezpieczenie ich fundamentów przed podmyciem;
- wymianie uszkodzonych skrzydeł podpór mostu;
- wykonanie nowej nawierzchni bitumicznej na moście i na dojazdach.



Fot. Most na potoku Łubianka w km 2+701 w ciągu drogi powiatowej Nr 1428R po wykonaniu prac związanych z jego remontem

***Remont mostu na potoku Łubianka w ciągu drogi powiatowej Nr 1428R Nozdrzec- Łubno
w km 6+063 w miejscowości Łubno***

Informacje ogólne o projekcie:

Wartość projektu: **890 312,52 zł**

Wartość dofinansowania: **648 862,00 zł**

Źródło dofinansowania: **budżet państwa – dofinansowanie związane z usuwaniem skutków klęsk żywiołowych z 2018 roku**

Wykonawca robót: **STRABAG Sp. z o.o.**

Celem remontu mostu było przywrócenie jego pierwotnego stanu technicznego tj. likwidację złego stanu technicznego mostu i odcinka dojazdów, odtworzenie pierwotnej klasy obciążenia mostu wskutek zastosowania wyrobów budowlanych innych niż użyto w stanie pierwotnym, poprawę bezpieczeństwa ruchu drogowego poprzez wydzielenie pasa ruchu dla pieszych, poprawę estetyki mostu i odcinka drogi.

Zakres robót obejmował:

- rozbiórkę istniejącego, tymczasowego ustroju nośnego;
- wykonanie nowego, trwałego ustroju nośnego – żelbetowej płyty pomostu o długości 9,51 m, szerokości 9,15 m, w tym jezdnia o szerokości 6,00 m oraz chodnik jednostronny 1,5 m, nośność mostu – klasa „B” (40 ton);
- wykonanie remontu podpór mostu, w tym zabezpieczenie ich fundamentów przed podmyciem;
- wykonanie nowej nawierzchni bitumicznej na moście i na dojazdach.



Fot. Most na potoku Łubianka w km 6+063 w ciągu drogi powiatowej Nr 1428R po wykonaniu prac związanych z jego remontem

Remont mostu na potoku Łubianka w ciągu drogi powiatowej Nr 1428R Nozdrzec- Łubno w km 6+514 w miejscowości Łubno

Informacje ogólne o projekcie:

Wartość projektu: **869 859,69 zł**

Wartość dofinansowania: **602 769,00 zł**

Źródło dofinansowania: ***budżet państwa – dofinansowanie związane z usuwaniem skutków klęsk żywiołowych z 2018 roku***

Wykonawca robót: ***Przedsiębiorstwo Budowlane STALMOST Sp. z o.o.***

Celem remontu mostu było przywrócenie jego pierwotnego stanu technicznego tj. likwidację złego stanu technicznego mostu i odcinka dojazdów, odtworzenie pierwotnej klasy obciążenia mostu wskutek zastosowania wyrobów budowlanych innych niż użyto w stanie pierwotnym, poprawę bezpieczeństwa ruchu drogowego poprzez wydzielenie pasa ruchu dla pieszych, poprawę estetyki mostu i odcinka drogi.

Zakres robót obejmował:

- rozbiórkę istniejącego, tymczasowego ustroju nośnego;
- wykonanie nowego, trwałego ustroju nośnego – żelbetowej płyty pomostu o długości 9,55 m, szerokości 9,00 m, w tym jezdnia o szerokości 6,00 m oraz chodnik jednostronny 1,5 m, nośność mostu – klasa „B” (40 ton);
- wykonanie remontu podpór mostu, w tym zabezpieczenie ich fundamentów przed podmyciem;
- wymianie uszkodzonych skrzydeł podpór mostu;

- wykonanie nowej nawierzchni bitumicznej na moście i na dojazdach.



Fot. Most na potoku Łubianka w km 6+514 w ciągu drogi powiatowej Nr 1428R po wykonaniu prac związanych z jego remontem

**Remont mostu na rzece Żyłka w ciągu drogi powiatowej Nr 1237R Wólka Łętowska –
Łowisko - Górno w km 3+081 w miejscowości Łowisko**

Informacje ogólne o projekcie:

Wartość projektu: **1 170 839,46 zł**

Wartość dofinansowania: **729 435,00 zł**

Źródło dofinansowania: **budżet państwa – dofinansowanie związane z usuwaniem skutków klęsk żywiołowych z 2019 roku**

Wykonawca robót: **STRABAG Sp. z o.o.**

Celem remontu mostu było przywrócenie jego pierwotnego stanu technicznego tj. likwidację złego stanu technicznego mostu i odcinka dojazdów, odtworzenie pierwotnej klasy obciążenia mostu wskutek zastosowania wyrobów budowlanych innych niż użyto w stanie pierwotnym, poprawę bezpieczeństwa ruchu drogowego poprzez wydzielenie pasa ruchu dla pieszych, poprawę estetyki mostu i odcinka drogi.

Zakres robót obejmował:

- rozbiórkę istniejącego, tymczasowego ustroju nośnego;
- wykonanie nowego, trwałego ustroju nośnego – żelbetowej płyty pomostu o długości 12,40 m, szerokości 9,00 m, w tym jezdnia o szerokości 6,00 m oraz chodnik jednostronny 1,5 m, nośność mostu – klasa „B” (40 ton);
- wykonanie remontu podpór mostu, w tym zabezpieczenie ich fundamentów przed podmyciem;
- wykonanie remontu umocnień koryta rzeki;
- wykonanie nowej nawierzchni bitumicznej na moście i na dojazdach.



Fot. Most na rzece Żyłka w ciągu drogi powiatowej Nr 1237R po wykonaniu prac związanych z jego remontem

5.6. Zestawienie zadań realizowanych na drogach powiatowych w 2019 roku

Lp.	NR DROGI	MIEJSCOWOŚĆ	ROBOTY	NR DROGI	DŁUGOŚĆ [KM]		Wartość brutto [PLN]
					DROGA	CHODNIK	
1	1423R	Błażowa Dolna	CHODNIK	1423R		0,230	161 956,25
2	1411R	Białka	CHODNIK	1411R		0,120	91 954,19
3	1411R	Lecka	CHODNIK	1411R		0,115	90 821,97
4	1411R	Błażowa Górna	CHODNIK	1411R		0,130	99 050,67
5	1388R	Racławówka	CHODNIK	1388R		0,310	77 124,08
6	1428R - potok Łubianka	Łubno	REMONT MOSTU	1428R-MOST			1 163 574,47
7	1428R - potok Łubianka	Łubno	REMONT MOSTU	1428R-MOST			923 522,52
8	1428R - potok Łubianka	Łubno	REMONT MOSTU	1428R-MOST			903 069,69
9	1432R	Dynów Bartkówka	CHODNIK	1432R		0,230	174 430,30
10	1377 R	Rudna Mała	CHODNIK	1377R		0,320	217 713,44
11	1381R	Budy Głogowskie	CHODNIK	1381R		0,316	234 350,92
12	1213R	Przewrotne	CHODNIK	1213R		0,340	242 223,90
13	1217R	Pogwizdów Stary	CHODNIK	1217R		0,316	214 208,56
14	1372R	Wysoka Głogowska	CHODNIK	1372R		0,500	358 517,02
15	1381R	Budy Głogowskie	CHODNIK	1381R		0,225	156 767,81
16	1425R	Szklary Dylągówka	DROGA + CHODNIK	1425R	2,168	0,165	1 853 941,64
17	1237R - rz. Żyłka	Łowisko	REMONT MOSTU	1237R			1 208 354,46
18	1396R	Malawa	CHODNIK	1396R		0,100	82 826,97
19	1384R	Palikówka	CHODNIK	1384R		0,571	429 568,15

20	1411R	Straszydle	CHODNIK	1411R		0,315	195 065,70
21	1413R	Straszydle	CHODNIK	1413R		0,265	179 680,86
22	1335R	Bratkowice	CHODNIK	1335R		0,190	105 366,11
23	1336R	Dąbrowa	CHODNIK	1336R		0,255	184 593,07
24	1381R	Bratkowice	CHODNIK	1381R		0,250	183 378,24
25	1388R	Błędowa Zgłobieńska	CHODNIK	1388R		0,220	182 273,70
26	1388R	Trzciana	CHODNIK	1388R		0,180	112 497,03
27	1388R	Trzciana	CHODNIK	1388R		0,160	110 867,16
28	1389	Woliczka	CHODNIK	1389R		0,260	159 232,73
29	1390R	Świlcza	CHODNIK	1390R		0,150	102 999,95
30	1384R	Łąka	CHODNIK	1384R		0,465	344 161,38
31	1416R	Tyczyn Nowy Borek Błażowa	DROGA + CHODNIK	1416R	7,200	0,115	7 387 935,89
32	1277R	Łowisko	DROGA + CHODNIK	1277R	6,190	4,535	11 080 025,00
33	REMONT CHODNIKÓW					5258 m ²	1 062 697,49
	OGÓLEM				15,558	11,348	30 074 751,32
<i>Legenda:</i>							
	budowa chodnika						
	przebudowa drogi						
	remont mostu						
	remont chodników						

ZADANIE REALIZOWANE W RAMACH ZAGOSPODAROWANIA POSCALENIOWEGO W 2019 ROKU	
Zagospodarowanie poscaleniowe związane z budową autostrady A-4 w miejscowości Rudna Mała, gm. Głogów Młp. – Etap II	377 038,05

5.7.Podsumowanie

Prawidłowe utrzymanie i rozwój dróg powiatowych, to jeden z podstawowych, a jednocześnie najbardziej kapitałochłonny obowiązek powiatu. Rozwój transportu w ostatnich latach charakteryzuje się olbrzymim wzrostem wskaźnika motoryzacji. Natężenie ruchu na drogach powiatowych na terenie powiatu rzeszowskiego w ciągu ostatnich 5 lat wzrosło średnio ponad 100%. Działania podejmowane przez Powiat Rzeszowski w 2019 roku w zakresie dróg lokalnych przyczyniły się do realizacji celu strategicznego, jakim jest rozwój gospodarczy, rozwój infrastruktury technicznej i społecznej zapisanego w Strategii Rozwoju Powiatu Rzeszowskiego na lata 2016 - 2023.

6. Komunikacja i transport zbiorowy

Zadania administracyjne z zakresu komunikacji i transportu zbiorowego, a także częściowo z zakresu dróg realizowane były przez Wydział Komunikacji, Dróg i Transportu w Starostwie Powiatowym w Rzeszowie. Szczegółowe wyliczenie spraw załatwionych w 2019 r. przedstawia poniższa tabela.

Rodzaj spraw	Pojazdy zarejestrowane ¹⁾	Pojazdy wycofane z ruchu + skreślone	Uprawnienia wydane	Uprawnienia zatrzymane	Inne ²⁾
Liczba spraw	22 150	11 250	5 350	1 050	99 450
Razem			139 250		

¹⁾ Pojazdy zarejestrowane:

- pojazdy zarejestrowane na tablice czasowe,
- pojazdy zarejestrowane po raz pierwszy,
- przerejestrowane ze zmianą numerów,
- przerejestrowane bez zmiany numerów.

²⁾ Sprawy inne:

- zatrzymane dowody rejestracyjne
- pisma wydane w edytorze Kierowca
- pisma eDok
- decyzje o nabiciu numerów nadwozia, tablice znamionowe
- przeprowadzone kontrole: przewoźnicy, stacje diagnostyczne, ośrodki szkolenia kierowców
- skierowanie na badania lekarskie i psychologiczne
- skierowania na egzamin
- wpis do rejestru stacji diagnostycznych i ośrodków szkolenia kierowców
- zgłoszenia do KREPTD
- uprawnienia i cofnięcie uprawnień dla diagnostów
- upoważnienia i wygaszenie upoważnień dla instruktorów
- zmiany konstrukcyjne
- zaświadczenia na przewozy drogowe na potrzeby własne + wypisy
- licencje na przewóz osób i rzeczy +wypisy
- zezwolenia na wykonywanie reg. przew. osób +wypisy
- zezwolenie na wykonywanie zaw. przewoźnika drogowego
- zaświadczenie dla GiTD potw. zdolność finansową przewoźnika
- zaświadczenia potwierdzające rejestrację
- zawiadomienia o przesłaniu wg właściwości
- zgłoszenie sprzedaży
- potwierdzenia odpraw celnych
- wycofania czasowe pojazdów z ruchu
- żądania i wysyłka akt
- potwierdzenia dokumentów za zgodność
- dopisanie /wykreślenie współwłaściciela pojazdu/modyfikacje danych w dowodzie rejestracyjnym
- pojazdy uprzywilejowane
- wygenerowane PKK
- wydane dowody rejestracyjne
- wezwania do zwrotu oznaczeń pojazdu
- potwierdzenie zagranicznych praw jazdy
- uzgodnienia do zezwoleń na przewozy osób na liniach regularnych

- współdziałanie w zakresie organizacji i bezpieczeństwa ruchu drogowego
- skierowania na kurs reedukacyjny
- protokoły tablic złomowanych
- zatwierdzenia projektów organizacji ruchu
- zezwolenia na wykorzystanie dróg w sposób szczególny
- potwierdzenie danych do innych urzędów pojazdów zarejestrowanych na terenie Powiatu Rzeszowskiego
- przekazywanie korespondencji do referatów

PROCENTOWY WZROST ILOŚCI ZAŁATWIANYCH SPRAW W STOSUNKU DO OKRESU
01.01.2018 - 31.12.2018 wynosi **14,5%**

Przeciętny czas oczekiwania na wydanie dowodu rejestracyjnego oraz prawa jazdy – 14 dni.

Ilość decyzji wydanych – 52 600

Ilość decyzji uchylonych przez SKO – 1 (stanowi 0,002% wydanych decyzji)

Ilość decyzji uchylonych przez WSA – 0

Na podstawie porozumienia z dnia 28.12.2015 r. zadania własne Powiatu Rzeszowskiego polegające na organizowaniu i zarządzaniu publicznym transportem zbiorowym w zakresie powiatowych przewozów pasażerskich na terenie Powiatu Rzeszowskiego zostały przekazane Związkowi Gmin „Podkarpacka Komunikacja Samochodowa” w Rzeszowie (Dz. Urz. Woj. Podkarpackiego z 2015 r. poz. 4672).

INFORMACJE DOTYCZĄCE PUBLICZNEGO TRANSPORTU ZBIOROWEGO W TRANSPORCIE DROGOWYM, W KTÓRYM ŚRODKIEM TRANSPORTU SĄ AUTOBUSY ZA ROK 2019	
Liczba podmiotów wykonujących publiczny transport zbiorowy	2
Liczba linii komunikacyjnych, na których jest wykonywany publiczny transport zbiorowy	6
Łączny przebieg roczny na wszystkich liniach komunikacyjnych odpowiednio w kilometrach lub pociągokilometrach	51 229
Łączna liczba przewiezionych pasażerów w publicznym transporcie zbiorowym w danym roku kalendarzowym liczona według liczby:	
– sprzedanych biletów jednorazowych, gdzie jeden bilet = 1 pasażer	12 122
– sprzedanych biletów miesięcznych, gdzie jeden bilet miesięczny = 44 pasażerów	24 596
Łączna liczba przewiezionych pasażerów w publicznym transporcie zbiorowym w danym roku kalendarzowym	36 718
Łączna liczba autobusów, którymi są wykonywane przewozy na obszarze właściwości organizatora, w tym o liczbie miejsc:	
– od 18 do 50	3
– powyżej 50	4
Dworce i przystanki	
Liczba dworców będących własnością lub w zarządzie innych podmiotów	1
Liczba przystanków będących własnością jednostki samorządu terytorialnego	105

Liczba przystanków będących własnością lub w zarządzie innych podmiotów	794
---	-----

Rada Powiatu Rzeszowskiego uchwałą Nr XIV/129/19 z dnia 28 grudnia 2019 r. dokonała rocznego ustalenia wysokości opłat za usunięcie pojazdu z drogi, jego parkowanie na parkingu strzeżonym oraz kosztów usunięcia pojazdu.

Zadania w zakresie usuwania i parkowania pojazdów wykonuje wyłoniony po przeprowadzonym w tym przedmiocie postępowaniu konkursowym i na podstawie umowy zawartej z Powiatem Rzeszowskim w dniu 02.01.2020 r. podmiot „POMOC DROGOWA Iwona PAŚKIEWICZ” z/s Rzeszów ul. Zawiszy Czarnego 22A. Pod tym samym adresem znajduje się parking strzeżony dla odholowanych pojazdów.

7. Kultura

W 2019 r. przyznano 1 dotację ze sfery kultury w otwartym konkursie ofert na realizację zadań publicznych Powiatu Rzeszowskiego dla Towarzystwa Miłośników Tańca – Klub Tańca Towarzyskiego „Dżet-Rzeszów-Boguchwała” w Boguchwale na organizację Ogólnopolskiego Turnieju Tańca Towarzyskiego „Dżet 2019”(wysokość dotacji wynosiła 5000 zł).

Przyznano pomoc finansową dla gmin z terenu powiatu na realizację następujących wydarzeń kulturalnych (na łączną kwotę 28 800 zł):

- XXIV Impreza plenerowa „Starych Potraw Smak i Urok” połączona z Wojewódzkim Spotkaniem Kapel Ludowych w Błażowej,
- XXXII Konkurs „Najładniejsza Pisanka Wielkanocna” w Błażowej,
- IV Konkurs Fotograficzny „Ślady – Skarby folkloru” w Błażowej,
- XVIII Warsztaty Rzeźbiarskie „Glinolepy 2019” im. Leszka Walickiego w Sokołowie Młp.,
- XVI Konkurs Fotograficzny dla Młodzieży i Osób Dorosłych „Wspomnienia z wakacji” w Sokołowie Młp.,
- XII Konkurs Plastyczny dla Dzieci, Młodzieży i Osób Niepełnosprawnych „Witraz Bożonarodzeniowy” w Sokołowie Młp.,
- XVIII Konkurs Piosenki Religijnej „Śpiewaj duszo ma ...” w Górnice,
- XVI „Moja miejscowość i region są piękne” w Nienadówce,
- XXIV Przegląd Wiejskich Zespołów Śpiewaczych – Tyczyński Jarmark Rozmaitości w Tyczynie,
- XX Parada Orkiestr Dętych w Tyczynie,
- IX Festiwal Piosenki Katarzyny Sobczyk „O Złotą Różę Małego Księcia” w Tyczynie,
- Piknik historyczny upamiętniający 75. Rocznicę Akcji Burza połączony z koncertem z okazji Roku Moniuszowskiego w Tyczynie,
- Europejskie Dni Dziedzictwa w Tyczynie,
- „Pogórzańska nuta” – Przegląd Kapel, Instrumentalistów i Śpiewaków Ludowych w Dynowie,
- LIII Dni Pogórza Dynowskiego,
- XV Dynowska Jesienne Spotkania z Teatrem,
- Regionalne Spotkanie Kapel Ludowych w ramach obchodu jubileuszu 60-lecia Kapeli Bachórzanie,
- I Dni Gminy Hyżne, VII Rajd Rowerowy im. gen. Władysława Sikorskiego Hyżne 2019,
- „Malinowe Święto” w Lubeni,
- „Ziemniaczane Harce” w Lubeni,
- VII Konkurs Poetycki im. Stanisławy Kopiec „O lubeński dzwon” w Lubeni,
- Jubileusz 40-lecia Zespołu Śpiewaczego „Lubnianki”,
- XI Konkurs Plastyczno-Teatralny „Kukły 2019” w Krasnem,
- XX Przegląd Dziecięcej Twórczości Plastycznej „Kolędnicy – Wędrownicy” 2019 w Krasnem,
- III Konkurs Twórczości Rękodzielniczej „Piękno zamknięte w koronce” Krasne 2019,
- IX Przegląd Pieśni Maryjnej „Matuchnie Pieśń Niesiemy” w Trzcianie,
- Przegląd Poezji dla Osób Niepełnosprawnych w Trzcianie,

- XXIV Spotkanie Muzyków i Śpiewaków Ludowych „Dolina Łącka” w Łące,
- VIII Przegląd Piosenki Dziecięcej i Młodzieżowej w Głogowie Młp.,
- II Konkurs Rzeźbiarski „Wydobyte z przestrzeni” w Głogowie Młp.,
- XXIX Konkurs Poezji Religijnej – eliminacje strefowe w Kamieniu.

Ponadto dofinansowano następujące zadania ze sfery kultury realizowane w szkołach ponadpodstawowych prowadzonych przez Powiat Rzeszowski (na łączną kwotę około 10 600 zł):

- X Powiatowy Konkurs Matematyczno-Logiczny „Potyczki logiczne” w Zespole Szkół Zawodowych w Dynowie,
- XIX Wojewódzki Konkurs „Podkarpacka Tęcza” pod hasłem „Bezpieczne Podkarpacie” w Zespole Szkół Zawodowych w Dynowie,
- XVI Powiatowy Konkurs Języków Obcych w Liceum Ogólnokształcącym w Dynowie,
- Powiatowe Eliminacje IV Wojewódzkiego Turnieju Poezji i Prozy „Zawsze wierni” w Liceum Ogólnokształcącym w Dynowie,
- V Wojewódzkie Warsztaty Plastyczne „Eco-plastikon” 2019 w Specjalnym Ośrodku Szkolno-Wychowawczym w Mrowli.

Dla wyróżniających się uczniów szkół ponadpodstawowych prowadzonych przez Powiat Rzeszowski zorganizowano XV Plener Kulturalny: Szlakiem Dziedzictwa Kulturowego. Uczestnicy pleneru odwiedzili następujące miejsca: Babice, Wygiełzów, Sucha Beskidzka, Żywiec, Bystra i Węgierska Górka (koszt pleneru około 9100 zł).

W ramach realizacji porozumienia z dnia 1 października 2002 r. w sprawie powierzenia Wojewódzkiej i Miejskiej Bibliotece Publicznej w Rzeszowie zadań powiatowej biblioteki publicznej dla Powiatu Rzeszowskiego przyznano na w/w zadanie dotację w wysokości 78 000 zł.

8. Kultura fizyczna i turystyka

W 2019 r. przyznano 1 dotację w otwartym konkursie ofert na realizację zadań publicznych Powiatu Rzeszowskiego ze sfery kultury fizycznej (na kwotę 50 000 zł). Dotowano następujące zadanie: organizacja cyklu zawodów sportowych dla dzieci i młodzieży szkolnej pn. Igrzyska Dzieci, Igrzyska Młodzieży Szkolnej i Licealiada.

Przyznano pomoc finansową dla gmin z terenu powiatu na realizację następujących wydarzeń z zakresu kultury fizycznej (na łączną kwotę 7000 zł):

- Grand Prix Polski Zespołów Cheerleaders o Puchar Burmistrza Tyczyna,
- XVIII Wiosenny Turniej Tenisa Stołowego w Sokołowie Młp.,
- XVIII Turniej Szachowy i Wojewódzki Turniej Szachowy „Szukamy Talentów” w Sokołowie Młp.,
- XV Jesienny Turniej Tenisa Stołowego w Sokołowie Młp.,
- XI Wiosenny Turniej Badmintona w Sokołowie Młp.,
- VIII Jesienny Turniej Badmintona w Sokołowie Młp.,
- Mikołajkowy Turniej w Zapasach w Stylu Wolnym w Kamieniu,
- „Wszyscy są zwycięzcami – IV Paraolimpiada Dziecięca” w Niechobrzu,
- IV Przegląd Zespołów Mażoretkowych i Cheerleaderkowych „Fame” w Głogowie Młp.

Zorganizowano Podsumowanie Współzawodnictwa Sportowego Dzieci i Młodzieży za Rok Szkolny 2018/2019 w Powiecie Rzeszowskim, w którym uczestniczyli najlepsi młodzi sportowcy (medaliści zawodów szczebla wojewódzkiego), nauczyciele wychowania fizycznego, przedstawiciele szkół ponadgimnazjalnych, gimnazjów, szkół podstawowych oraz gmin z terenu powiatu. W ostatnim roku szkolnym Powiat Rzeszowski został następująco sklasyfikowany we współzawodnictwie sportowym organizowanym przez Szkolny Związek Sportowy: w rozgrywkach Igrzysk Dzieci i Igrzysk Młodzieży Szkolnej zajął siódme miejsce wśród powiatów Województwa Podkarpackiego, a w rozgrywkach Licealiady (szkoły ponadpodstawowe) miejsce ósme. Szkoły ponadgimnazjalne prowadzone przez Powiat Rzeszowski sklasyfikowane na miejscach od I do III w rozgrywkach Licealiady otrzymały podczas podsumowania nagrody rzeczowe – sprzęt sportowy (koszt podsumowania około 24 900 zł).

Zorganizowano XX Powiatowy Rajd Turystyczny, w którym uczestniczyli uczniowie ze szkół powiatu. Rajd odbył się w Beskidach. Uczestnicy pokonali dwie trasy piesze: na Leskowiec (918 m) oraz na Jałowiec (1111 m) (na rajd przeznaczono z budżetu powiatu około 15 000 zł).

W 2019 r. wydano 15 wyciągów z ewidencji uczniowskich klubów sportowych prowadzonej przez Starostę Rzeszowskiego.

9. Geodezja, kartografia i kataster

Prowadzenie powiatowego zasobu geodezyjnego i kartograficznego oraz powiatowej ewidencji gruntów i budynków należy do zadań Starosty realizowanych przy pomocy Powiatowego Ośrodka Dokumentacji Geodezyjnej i Kartograficznej w Rzeszowie. PODGiK wykonuje zadania na podstawie ustawy z dnia 17 maja 1989 r. Prawo geodezyjne i kartograficzne w oparciu o regulamin organizacyjny określający szczegółowy zakres organizacji i działania.

9.1. Dane statystyczne dot. Powiatu Rzeszowskiego wg. stanu na dzień 31.12.2019r.

Ogółem pow. (ha)	Ilość działek	Ilość jednostek rejestrowych	Ilość właścicieli	Ilość jednostek ewidencyjnych	Ilość obrębów
114 713	300 315	121 745	136 784	19	96 w tym: 6 miast (7 obrębów) i 89 wsi

9.2. Geoportal – tryb publiczny i chroniony

System Geoportal można odnaleźć w domenie internetowej pod adresem: <https://powiatrzeszowski.geoportal2.pl>

- **strony** uzyskują dostęp w trybie publicznym do usługi wyszukiwania i przeglądania baz danych Powiatowego Zasobu Geodezyjnego i Kartograficznego,
- **osoby** prowadzące działalność gospodarczą w dziedzinie geodezji i kartografii po złożeniu odpowiedniego wniosku oraz przydzieleniu loginów i haseł do serwisu uzyskują dostęp do usług dotyczących zgłaszania prac geodezyjnych drogą elektroniczną, w tym do:
 - a) zgłaszania prac geodezyjnych,
 - b) uzgadniania listy materiałów,
 - c) przeglądania prac zgłoszonych i zakończonych,
 - d) generowania dokumentów opłaty z możliwością elektronicznej płatności,
 - e) pobierania materiałów i danych z bazy EGiB, GESUT, BDOT500 i BDSOG w obszarze zgłoszonej pracy,
 - f) przekazywania wykonanych prac geodezyjnych.
- **gminy powiatu rzeszowskiego** po przydzieleniu loginów i haseł do serwisu otrzymują nieodpłatnie, dostęp do usługi wyszukiwania i przeglądania baz danych Powiatowego Zasobu Geodezyjnego i Kartograficznego zdefiniowanych obszarem gminy w zakresie objętym wydaną licencją.
- **Komornicy Sądowi** po przydzieleniu loginów i haseł do serwisu otrzymują nieodpłatnie usługę zapytań komorniczych umożliwiającą sprawdzenie czy dana osoba występuje w bazie EGiB.
- **Moduł automatycznej obsługi rzeczoznawców**, który składa się z szeregu e-usług umożliwiających przeglądanie RCiWN (bez cen), wkładanie do koszyka określonych transakcji, złożenie zamówienia, automatyczną generację wniosków, automatyczną generację Dokumentu Obliczenia Opłaty, a po zapłacie automatyczną generację licencji i udostępnienie cen zamówionych transakcji.
- **Moduł automatycznego eksportu danych wektorowych**,
- **Moduł automatycznego eksportu do postaci rastrowej GeoTIFF**,
- **Moduł płatności elektronicznych (KIR oraz PayU)**,
- **Moduł – udostępnianie plików**.

Do chwili obecnej przydzielono 641 uprawnień dostępu do serwisu internetowego w trybie chronionym

Powiat rzeszowski bierze udział w Projekcie finansowanym ze środków unijnych pn. „**Podkarpacki System Informacji Przestrzennej**”, którego celem jest stworzenie systemu świadczącego **e-usługi** między innymi z zakresu gospodarki przestrzennej, geodezji i kartografii na podstawie pełnej informatyzacji zasobu przez stworzenie baz **GESUT** i **BDOT** oraz zbioru dokumentów archiwalnych po skanowaniu zasobu analogowego.

9.3. Ewidencja gruntów i budynków

Oddział prowadził obsługę stron, geodetów uprawnionych i innych osób korzystających z zasobu (około 75 osób dziennie) w następującym zakresie:

- wprowadzanie zmian w ewidencji gruntów na podstawie aktów notarialnych, postanowień sądowych i decyzji administracyjnych, a także aktów normatywnych
- prostowanie błędów i pomyłek w ewidencji gruntów i budynków zgodnie z Kodeksem Postępowania Administracyjnego,
- prowadzenie postępowań administracyjnych oraz przygotowanie projektów postanowień i decyzji administracyjnych w zakresie ewidencji gruntów i budynków,
- obsługa osób korzystających z ewidencji gruntów i budynków,
- zawiadamianie o zmianach w ewidencji gruntów i budynków osoby zainteresowane, właściwe organy w sprawach podatków, sądy prowadzące księgi wieczyste, organy statystyczne w zakresie zmian adresowych nieruchomości oraz danych dopisywanych i wykreślanych w ewidencji budynków,
- prowadzenie stanowisk obsługi zamówień na wypisy i wyrisy z ewidencji gruntów,
- wykonywanie zamówionych kopii mapy zasadniczej i ewidencyjnej dla instytucji oraz osób fizycznych,
- naliczanie opłat za udostępnianie dokumentów z państwowego zasobu geodezyjno-kartograficznego,
- rezerwacja numerów działek powstałych w wyniku podziałów i innych prac geodezyjnych,
- wykonywanie wypisów i wyrysów do celów służbowych,
- kontrola prac wykonywanych na zlecenie Starosty (prace polowe i kameralne),
- ustalanie dodatkowych warunków technicznych przy wykonywaniu prac geodezyjnych, prowadzenie konsultacji i udzielanie wyjaśnień w sprawach związanych z wykonaniem operatów technicznych do zgłoszonych opracowań do celów prawnych,
- wydawanie zaświadczeń o posiadanym gospodarstwie rolnym,
- wprowadzanie wyciągów z operatów szacunkowych sporządzonych przez rzeczoznawców majątkowych,
- prowadzenie rejestru cen i wartości nieruchomości,
- wydawanie rejestru cen i wartości dla rzeczoznawców w postaci elektronicznej,
- obsługa techniczna i administracyjna nad prowadzonymi postępowaniami dotyczącymi modernizacji ewidencji gruntów i budynków.

Ilościowe zestawienie ww. spraw w Oddziale ewidencji gruntów i budynków

ASORTYMENT	ILOŚĆ
Ilość wprowadzonych zmian	27111
Ilość wydanych wypisów i potwierdzonych zgodności	15286
Ilość wydanych map do celów opiniodawczych	3935
Ilość wydanych zaświadczeń	950
Ilość wydanych decyzji i postanowień	86
Ilość zmian w rejestrze cen	2019
Ilość wydanych danych z rejestru cen	200
Ilość wydanych informacji	696
Inne	113
Razem	50396

9.4. Zasób geodezyjny i kartograficzny

W zakresie prowadzenia powiatowego zasobu geodezyjnego i kartograficznego oprócz obsługi stron, geodetów uprawnionych i innych osób korzystających z zasobu, zrealizowano zadania w następującym zakresie:

- a) prowadzenie Powiatowego Zasobu Geodezyjnego i Kartograficznego,
- udostępnianie materiałów zasobu w postaci analogowej i elektronicznej na wniosek lub w związku ze zgłoszeniem prac geodezyjnych,
 - prowadzenie rejestru zgłoszeń prac geodezyjnych (system Ośrodek) – przyjmowanie i ewidencjonowanie zgłoszeń, przygotowanie i uzgadnianie z Wykonawcą listy materiałów zasobu niezbędnych lub przydatnych do wykonania zgłoszonych prac, sporządzanie kosztorysu, wystawianie odpowiedniej licencji określającej uprawnienia dotyczące możliwości wykorzystania udostępnionych materiałów, wystawianie Dokumentu Obliczenia Opłaty,
 - prowadzenie internetowego systemu zgłaszania prac geodezyjnych,
 - prowadzenie rejestru wniosków o udostępnianie materiałów (system Ośrodek) – przyjmowanie i ewidencjonowanie wniosków, przygotowywanie zamówionych danych, sporządzanie kosztorysu, wystawianie odpowiedniej licencji określającej uprawnienia dotyczące możliwości wykorzystania udostępnionych materiałów, wystawianie Dokumentu Obliczenia Opłaty.
 - udzielanie informacji dotyczących danych z zasobu geodezyjnego i kartograficznego,
 - potwierdzanie za zgodność z zasobem kopii materiałów przez opatrzenie ich stosowną klauzulą,
 - weryfikowanie opracowań geodezyjnych pod względem kompletności i zgodności z przepisami prawa oraz sporządzenie protokołu weryfikacji,
 - wpisanie do ewidencji materiałów zasobu operatów technicznych stanowiących wynik prac geodezyjnych i kartograficznych,
 - uwierzytelnianie dokumentów opracowanych przez wykonawcę prac geodezyjnych i kartograficznych oraz wystawianie Dokumentu Obliczenia Opłaty za uwierzytelnione dokumenty,
 - przetwarzanie materiałów zasobu do postaci elektronicznej,
 - przygotowywanie wydruków i zestawień z systemu Ośrodek,

- przygotowywanie do wyłączenia materiałów z zasobu, które utraciły przydatność użytkową lub tych dla których minął ustalony okres przechowywania,
 - udostępnianie zasobu do wykonywania prac geodezyjnych i kartograficznych, zgodnie z przepisami o ochronie danych osobowych,
 - wydawanie plików do modyfikacji,
 - kontrola przekazanych przez wykonawców baz danych i uzupełnianie bazy mapy numerycznej,
 - aktualizacja i przetwarzanie zasobu oraz dokumentów ilustrujących zasób poprzez prowadzenie i aktualizację mapy zasadniczej i ewidencyjnej w systemie numerycznym, aktualizowanie wykazów współrzędnych wysokości i opisów topograficznych osnowy poziomej i wysokościowej, aktualizowanie zarysów pomiarowych oraz wykazów współrzędnych punktów granicznych, wyłączanie z zasobu dokumentów nieaktualnych, sporządzanie odpowiednich zestawień,
- b) Naliczanie i ewidencjonowanie opłat za czynności związane z:
- udostępnianiem, analizą i oceną materiałów do wykonywania prac geodezyjnych i kartograficznych oraz uwierzytelnianie dokumentów opracowanych przez wykonawcę prac geodezyjnych i kartograficznych,
 - udostępnianiem danych państwowego zasobu geodezyjnego i kartograficznego w tym także poziomej i wysokościowej osnowy geodezyjnej,
 - udostępnianiem kopii mapy zasadniczej i map tematycznych dla instytucji i osób fizycznych,
 - poświadczeniem zgodności opracowań geodezyjnych i kartograficznych z dokumentami znajdującymi się w zasobie.
- c) Kontrola prac wykonywanych na zlecenie Starosty (prace kameralne) oraz uczestnictwo w odbiorach częściowych i końcowych tych prac, w tym prac związanych z modernizacją ewidencji gruntów i budynków, modernizacją osnowy szczegółowej, a także związanych z opracowaniem numerycznej mapy zasadniczej.
- d) Ochrona znaków geodezyjnych przed ich zniszczeniem i uszkodzeniem.
- e) Kontrola i włączanie operatów do zasobu geodezyjnego i kartograficznego PODGiK
- f) Udostępnianie danych o Jednostkach wykonawstwa geodezyjnego w zakresie robót geodezyjnych prowadzonych na terenie powiatu na potrzeby kontroli w tych jednostkach przez PWINGiK w Rzeszowie.

Ilościowe zestawienie ww. spraw w Oddziale dokumentacji i kartografii

Lp.	ASORTYMENT	ILOŚĆ
1	Operaty do celów prawnych	4093
2	Aktualizacja mapy zasadniczej	5004
3	Inwentaryzacje powykonawcze	1639
4	Inwentaryzacje sieci i przyłączy uzbrojenia terenu	3640
5	Aktualizacja ewidencji gruntów i budynków	1222
6	Poświadczenie zgodności z zasobem	680
7	Wytyczenie obiektów budowlanych	314
	Razem	16592

Obsługa zgłoszeń prac geodezyjnych i kartograficznych składa się z wielu czynności związanych ze zgłoszeniem pierwotnym, zgłoszeniem uzupełniającym, z weryfikacją zbiorów nowych,

zmodyfikowanych lub zweryfikowanych danych łącznie ze spisaniem protokołu weryfikacji, wpisaniem do ewidencji materiałów zasobu operatów technicznych stanowiących wynik prac geodezyjnych i kartograficznych, uwierzytelnieniem dokumentów opracowanych przez wykonawców prac geodezyjnych i kartograficznych oraz wystawianiem dokumentu obliczenia opłaty.

9.5. Powiatowa baza gesut

Pracownicy prowadzą całodzienną obsługę stron, geodetów uprawnionych i innych osób korzystających z zasobu (około 10 osób dziennie) w zakresie:

- obsługa kancelaryjna:
- prowadzenie ewidencji uzgodnionych na naradach koordynacyjnych dokumentacji projektowych, gromadzenie i przechowywanie w zasobach archiwalnych,
- wprowadzanie do mapy zasadniczej informacji graficznych i opisowych o lokalizacji urządzeń nadziemnych i podziemnych oraz obiektów kubaturowych i obiektów budowlanych na podstawie otrzymanych z wydziału architektury i budownictwa lub z nadzoru budowlanego kopii zgłoszeń budowy albo kopii decyzji o pozwoleniu na budowę.
- przyjmowanie interesantów i udzielanie konsultacji w sprawach rozpatrywanych na naradach koordynacyjnych,
- udostępnianie dokumentacji projektowych wykonawcom prac geodezyjnych i projektowych,
- naliczanie i ewidencjonowanie opłat za uzgadnianie na naradach koordynacyjnych dokumentacji projektowych oraz za udostępnianie zasobu archiwalnego,
- wprowadzanie uzgodnionych projektów do treści mapy zasadniczej w systemie EWMAPA, tworzenie mapy koordynacyjnej.

Ilościowe zestawienie ww. spraw wytworzonych w Zespole ds. obsługi powiatowej bazy gesut

Lp	ASORTYMENT	ILOŚĆ
1	Uzgodnienie dokumentacji projektowych - koordynacja	988
2	Udostępnienie GESUT do zgłoszonych prac geodezyjnych	4937
3	Wprowadzanie informacji graficznych otrzymanych z wydziału architektury i budownictwa	1284
	Razem	7209

Obszarem działania „Zespołu ds. Obsługi Powiatowej Bazy GESUT jest cały Powiat Rzeszowski. W 2019 roku kontynuowano prowadzenie ewidencji uzgodnionych dokumentacji projektowych w technice informatycznej dla 96 obrębów mapy prowadzonej numerycznie.

9.6. Opracowania geodezyjno-kartograficzne i inne prace geodezyjne

- Wykonanie modernizacji i aktualizacji bazy danych ewidencji gruntów i budynków, utworzenie i aktualizacja bazy danych obiektów topograficznych i powiatowej bazy danych geodezyjnej sieci uzbrojenia terenu w powiecie rzeszowskim oraz cyfryzacja materiałów zasobu geodezyjnego i kartograficznego PODGiK w Rzeszowie w ramach projektu pn. Podkarpacki System Informacji Przestrzennej.
- Nadzór nad projektem PSIP (miasto i gmina Błażowa),
- Inwentaryzacja poziomej osnowy geodezyjnej na południowej części powiatu (miasto i gmina Dynów, miasto i gmina Błażowa, miasto i gmina Tyczyn, gmina Hyżne, Lubenia, Chmielnik, Krasne),
- Porządkowanie zasobu w PODGiK do postaci numerycznej,
- Skanowanie akt uwłaszczeniowych (19 474 sztuk),

- Aktualizacja numeracji KERG dla części operatów zasobu,
- Oznaczenie operatów w bazie PODGiK dla obrębów włączonych do miasta Rzeszowa (Miłocin, Matysówka),
- Wykonywanie funkcji Inspektora nadzoru nad pracami dot. inwentaryzacji osnowy,
- Wykonanie dokumentacji geodezyjno – prawnych do wprowadzenia zmian w operacie ewidencji gruntów i budynków - usuwanie błędów 9 spraw,
- Kontrola projektowanych przyłączy i sieci gazowych oraz uczestnictwo w „naradach koordynacyjnych”.

W/w roboty zostały wykonane ze środków przyznanych w 2019 r. z budżetu państwa na opracowania geodezyjno – kartograficzne w wysokości **221 000 zł** (dział 710, rozdz. 71012) oraz ze środków własnych powiatu w wysokości **259 000 zł**.

Dodatkowo w okresie sprawozdawczym realizowano m.in.:

- aktualizacje baz mapy numerycznej po modernizacji dla usług udostępnionych w serwisie <https://powiatrzeszowski.geoportalu2.pl>,
- ustalanie uprawnień dostępu do danych i systemów dla użytkowników **GEOPORTALU** – przydzielanie loginów i haseł,
- przekazywanie danych EGIB stanowiących treść Państwowego Rejestru Granic (dwa razy w roku),
- sporządzenie i wydanie sprawozdania z rejestru cen i wartości do GUS, 4 kwartalne sprawozdania po zakończonych kwartałach oraz jedno sprawozdanie za cały rok, a także innych sprawozdań dotyczących działalności PODGiK sporządzonych na rzecz GUS,
- sporządzono i wydano wykaz gruntów i budynków dla gmin i powiatu rzeszowskiego,
- sporządzono sprawozdanie o lasach Skarbu Państwa,
- bieżące porównywanie spójności danych ewidencyjnych części opisowej z częścią kartograficzną, wyjaśnianie rozbieżności i usuwanie błędów,
- wydawanie danych z części opisowej i kartograficznej ewidencji gruntów i budynków powiatu rzeszowskiego w postaci plików SWDE dla Agencji Restrukturyzacji i Modernizacji Rolnictwa, Głównego Urzędu Statystycznego, Wykonawców opracowań zamawianych przez Starostę Rzeszowskiego,
 - opracowano i przekazano sprawozdania do GUGiK o mapie zasadniczej, uzbrojeniu terenu GESUT, katastrze nieruchomości oraz jego modernizacji, szczegółowej osnowie geodezyjnej,
- sporządzenie i przekazanie kopii baz danych do PWINGiK (2 razy w roku),
- czuwano nad przestrzeganiem przepisów prawa w zakresie ochrony danych osobowych.

9.7. Wydatki na prowadzenie PODGiK

Wpływy uzyskane przez PODGiK w Rzeszowie z tytułu opłat za udostępnienie zasobu (w tym ZUDP) wyniosły **2 807 481 zł**. Środki te przekazane zostały do budżetu powiatu.

W analogicznym okresie wydatki z tytułu prowadzenia PODGiK wyniosły **4 093 990 zł** (w tym **261 106 zł** dotacja z budżetu państwa dział 710, rozdział 71012).

10. Gospodarka nieruchomościami i ochrona gruntów rolnych

W roku 2019 zadania z zakresu gospodarki nieruchomościami realizował Oddział Gospodarki Nieruchomościami Skarbu Państwa oraz Powiatu, zaś zadania z zakresu ochrony gruntów rolnych Oddział Ochrony Gruntów Rolnych i Obrotu Nieruchomościami Rolnymi i Leśnymi. Oddziały te funkcjonowały w Wydziale Geodezji, Gospodarki Nieruchomościami i Ochrony Gruntów Rolnych.

10.1. Gospodarka nieruchomościami Skarbu Państwa i Powiatu

Lp.	Rodzaj sprawy	Ilość w 2019r.
1	Sprawy sądowe	24
2	Regulacja stanów prawnych nieruchomości Skarbu Państwa	50
3	Zlecenie robót – Skarb Państwa	39
4	Zlecenie robót – Skarb Państwa – zaliczki	4
5	Zlecenie robót – Powiat	245
6	Wywłaszczanie, ograniczanie i pozbawianie praw do nieruchomości	93
7	Zwrot wywłaszczonych nieruchomości	44
8	Wykonywanie praw do nieruchomości Skarbu Państwa	3
9	Wykonywanie praw do nieruchomości Powiatu	5
10	Przejmowanie na rzecz Skarbu Państwa mienia stanowiącego własność innych podmiotów niż Skarb Państwa	2
11	Przejmowanie na rzecz Powiatu mienia stanowiącego własność innych podmiotów niż Skarb Państwa	18
12	Nabywanie nieruchomości przez Skarb Państwa	5
13	Nabywanie nieruchomości na rzecz Powiatu	9
14	Komunalizacja mienia Skarbu Państwa na rzecz Powiatu	5
15	Komunalizacja mienia Skarbu Państwa na rzecz gmin	102
16	Przekształcanie użytkowania wieczystego nieruchomości Skarbu Państwa w prawo własności	0
17	Ustanawianie służebności gruntowych i przesyłowych na nieruchomościach Skarbu Państwa	4
18	Ustanawianie służebności gruntowych i przesyłowych na nieruchomościach Powiatu	3
19	Odszkodowania za grunty zajęte pod drogi publiczne - art. 73	105
20	Odszkodowania za grunty zajęte pod drogi publiczne - art. 98	15

21	Odszkodowania za grunty zajęte pod drogi publiczne - ZRID	196
22	Zbywanie nieruchomości Skarbu Państwa	35
23	Zbywanie nieruchomości Powiatu	29
24	Użytkowanie wieczyste nieruchomości Skarbu Państwa	33
25	Trwały zarząd nieruchomości Skarbu Państwa	84
26	Trwały zarząd nieruchomości Powiatu	48
27	Przekazywanie nieruchomości Skarbu Państwa do korzystania, w tym w najem i dzierżawę	1
28	Przekazywanie nieruchomości Powiatu do korzystania, w tym w najem i dzierżawę	9
29	Użyczenie nieruchomości Skarbu Państwa	31
30	Użyczenie nieruchomości Powiatu	14
31	Sprawy różne	2928
	RAZEM	4183
	Liczba wydanych decyzji	223

W ramach prowadzonych spraw (poza wyszczególnionymi wyżej decyzjami), wydawano postanowienia, zaświadczenia, zawierano umowy cywilno – prawne, porozumienia, zawiadomienia o naliczaniu opłaty oraz udzielano odpowiedzi lub załatwiano sprawy w inny sposób.

Ponadto, w 2019r. Powiat Rzeszowski realizując Uchwały Rady Powiatu Rzeszowskiego i Zarządu Powiatu Rzeszowskiego:

1. Nabył:

- na podstawie umowy sprzedaży prawo własności nieruchomości położonych w Tyczynie, oznaczonych jako działki nr 980/3 o pow. 0,0133 ha, 980/4 o pow. 0,0576 ha, 3694/1 o pow. 0,0471 ha i 3694/2 o pow. 0,2926 ha zabudowaną budynkiem usługowo – hotelowym,
- na podstawie decyzji (odpowiednio: wójta, burmistrza, wojewody podkarpackiego, starosty rzeszowskiego) oraz na drodze cywilnoprawnej działki zajęte lub przeznaczone pod poszerzenie publicznych dróg powiatowych m.in. w Łubnie, Dynowie, Siedliskach, Raclawówce, Niechobrzu, Hermanowej, Malawie, Jasionce, Zabajce, Woli Cichej, Łowisku, Świlczy o łącznej pow. około 1,45 ha.

2. Zbył:

- na podstawie umowy sprzedaży udział wynoszący 1/5 cz. w działce nr 357/49 o pow. 0,0271 ha położonej w obr. 226 Rzeszów – Miłocin, za cenę 8 100,00 zł,
- na podstawie umowy sprzedaży działkę nr 356/56 o pow. 0,3228 ha w obr. 226 Rzeszów – Miłocin, za cenę 691 260,00 zł,
- na podstawie umowy darowizny działkę 1001/2 o pow. 0,0257 ha, położoną w Kielnarowej gm. Tyczyn,

- na podstawie umowy nieodpłatnego przekazania działki nr 544/11 o pow. 0,0020ha, nr 178 o pow. 2,3100 ha, nr 259/4 o pow. 0,6300 ha, nr 466 o pow. 0,5900 ha, położone w Matysówce oraz działkę nr 92 o pow. 0,8300ha położoną w Miłocinie,
- na podstawie umowy sprzedaży działki nr 5964/54 o pow. 0,7198 ha, nr 5964/55 o pow. 0,6625 ha w obr. 222 Rzeszów – Przybyszówka II, za cenę 2 957 313,60 zł.

10.2. Ochrona gruntów rolnych i obrót nieruchomościami rolnymi i leśnymi

W roku 2019 Oddział Ochrony Gruntów Rolnych i Obrotu Nieruchomościami Rolnymi i Leśnymi realizował zadania z zakresu wydawania decyzji zezwalających na wyłączenie z produkcji rolniczej, decyzji w sprawach rekultywacji i zagospodarowania terenu oraz opiniowania projektów decyzji o warunkach zabudowy i o ustaleniu lokalizacji inwestycji celu publicznego. Ponadto prowadził postępowania z zakresu klasyfikacji gruntów oraz sprawozdawczość i kontrolę stosowania przepisów w/w ustaw.

W zakresie obrotu nieruchomościami rolnymi i leśnymi oddział prowadził postępowania i wydawał decyzje w sprawach: zwrotu działek siedliskowych i dożywotnego użytkowania, wspólnot gruntowych, scaleń gruntów oraz przygotowywał i składał wnioski o założenie ksiąg wieczystych dla nieruchomości wydzielonych podczas scaleń i wymian gruntów.

Prowadzone postępowania niejednokrotnie wymagały przeprowadzenia oględzin i innych czynności terenowych z udziałem osób zainteresowanych.

Również prowadzone postępowania scaleniowe wymagały częstej obecności pracowników na zebraniach wiejskich oraz spotkań z uczestnikami (Radą Uczestników Scalenia, rozpatrzenie zastrzeżeń, uzgodnienia z wykonawcą itp.)

Zestawienie załatwionych spraw przedstawiają poniższe tabele:

1) Klasyfikacja gleboznawcza i kartografia gleb

Lp.	Prowadzenie postępowań z zakresu gleboznawczej klasyfikacji gruntów	Ilość spraw
1.	Pismo o pozostawieniu sprawy bez rozpoznania	8
2.	Pisma wyjaśniające	12
3.	Decyzje o zmianie klasyfikacji	130
	Ogółem spraw	150

2) Ochrona gruntów rolnych

Lp.	Prowadzenie postępowań z zakresu ochrony gruntów rolnych	Ilość spraw
1.	Decyzje dotyczące wyłączenia pod budownictwo indywidualne	421
2.	Decyzje dotyczące trwałego wyłączenia pod usługi	124
3.	Decyzje dotyczące tymczasowego wyłączenia z produkcji rolniczej	1
4.	Decyzje o uznaniu rekultywacji za zakończoną	2
5.	Inne decyzje dotyczące ochrony gruntów rolnych	7
6.	Pisma zwalniające z wyłączenia z tytułu posiadania gospodarstwa rolnego	169
7.	Pisma zwalniające z wyłączenia z tytułu niskiej klasy	186

8.	Pisma zwalniające z wyłączenia z tytułu użytku bez klasy	2
9.	Pisma wyjaśniające	14
10.	Pisma o pozostawieniu sprawy bez rozpoznania	7
11.	Inne sprawy do załatwienia	8
12.	Opinie uzgadniające w zakresie ochrony gruntów rolnych decyzje o warunkach zabudowy	2738
	Ogółem spraw	3679

3) Obrót nieruchomościami rolnymi i leśnymi

Lp.	Rodzaj sprawy	Ilość spraw	W tym decyzji, postanowień
1.	Przejęcia na Skarb Państwa (stwierdzenia nieważności decyzji o przejęciu na Skarb Państwa)	6	-
2.	Zwrot działek siedliskowych i dożywotniego użytkowania	17	3
3.	Regulacja stanu prawnego nieruchomości po scaleniu i wymianie gruntów	120	-
4.	Zlecenie robót geodezyjnych	46	7
5.	Scalania gruntów	116	7
6.	Wspólnoty gruntowe	4	1
7.	Ogółem spraw:	309	18

11. Administracja architektoniczno-budowlana

Zadania z zakresu administracji rządowej w zakresie architektury i budownictwa określone ustawą Prawo budowlane i ustawą o planowaniu i zagospodarowaniu przestrzennym, a nie zastrzeżone do kompetencji organów nadzoru budowlanego realizowane były przez Wydział Budownictwa i Architektury w Starostwie Powiatowym w Rzeszowie. Służby architektoniczno - budowlane Starosty wykonywały zadania związane z przygotowaniem inwestycji budowlanej (pozwolenia na budowę i rozbudowę, zgłoszenia wykonywania robót budowlanych, zmiany sposobu użytkowania obiektów, wydawanie zaświadczeń o odrębności lokali).

11.1. Decyzje – Pozwolenia na budowę

Proces wydawania decyzji o pozwoleniu na budowę (także rozbudowę, przebudowę, dokończenie budowy, roboty budowlane związane ze zmianą sposobu użytkowania, rozbiórkę) uwarunkowany jest wymogami ustawy Prawo Budowlane wraz z rozporządzeniami wykonawczymi, oraz przepisami szczegółowych rozporządzeń z zakresem wymaganych uzgodnień. Zakres wymaganych uzgodnień projektu budowlanego i sposób kwalifikacji niektórych rozwiązań są bardzo indywidualne w poszczególnych rozwiązaniach projektowych.

Każda wydana decyzja o pozwoleniu na budowę wiąże się z dokładną weryfikacją złożonej przez inwestora dokumentacji.

W liczbie **3065** wydanych decyzji, **1648** dotyczyło pozwoleń na budowę obiektów kubaturowych – najczęściej budynków mieszkalnych jednorodzinnych oraz obiektów związanych z prowadzoną działalnością gospodarczą, usługową i produkcyjną.

Podobnie jak w poprzednich latach, odbywał się duży ruch inwestycyjny w zakresie infrastruktury technicznej – jak kanalizacja, wodociągi, gazociągi, sieci teletechniczne, a także remonty istniejących linii energetycznych oraz dróg.

Na te inwestycje wydano **313** pozwoleń, w których uczestniczyło około **11300** stron postępowania administracyjnego.

Zaznaczyć należy, że wydanie każdej takiej decyzji wymaga szczególnie skomplikowanego postępowania weryfikacyjnego, gdyż wiąże się ze sprawdzeniem często kilkuset (czasami ponad 1000) działek oraz sprawdzeniem przebiegu inwestycji ze stanem władania działkami pokazanym w wypisach i wyrysach geodezyjnych. Stan ten często jest nieaktualny, niezgodny ze stanem faktycznym posiadania lub nie jest uregulowany prawnie. W trakcie wydawania takich pozwoleń zawiadamiane są wszystkie strony postępowania.

11.2. Zaświadczenia o odrębności lokali

Osobnym zagadnieniem są wydawane przez Wydział zaświadczenia o odrębności lokali mieszkalnych – na podstawie Ustawy o własności lokali. Zaświadczenia takie wydawane są na podstawie dokumentacji sporządzanej przez osobę uprawnioną, również wymagają dokładnego sprawdzenia i czasem wezwania o uzupełnienie.

Zaświadczeń takich wydano **58**.

11.3. Zezwolenia na realizację inwestycji drogowej (ZRID)

Odrębną kwestią, którą zajmuje się tutaj Wydział, są wydawane w świetle specustawy drogowej zezwolenia na realizację inwestycji drogowej (ZRID). W 2018 r. do tutaj Starostwa takich wniosków wpłynęło **9** (zostały one rozpoznane). Specustawa drogowa stanowi narzędzie prawne uproszczenia procedur tworzenia dróg publicznych. Wymaga jednak przeprowadzenia skomplikowanego postępowania weryfikacyjnego przedłożonego projektu budowlanego wraz z opiniami, uzgodnieniami, pozwoleniami oraz dokumentami wymaganymi przepisami szczególnymi oraz zawiadomienia (nierzadko kilkuset) właścicieli lub użytkowników wieczystych nieruchomości objętych wnioskiem o wszczęcie postępowania w sprawie wydania decyzji.

Zezwoleń takich w formie decyzji zostało wydanych **4**.

11.4. Zestawienie załatwionych spraw

Ogółem w okresie 2019 r. załatwiono w Wydziale następujące sprawy:

1. Pozwolenia na budowę i rozbiórkę

- obiekty kubaturowe – pozwolenia na budowę - **1648**
w tym budynki mieszkalne jednorodzinne - **1208**
- inwestycje sieciowe – pozwolenia na budowę (w których uczestniczyło ok. 11300 stron postępowania administracyjnego) - **313**
- wewnętrzne instalacje gazowe – pozwolenia na budowę - **569**
- przepisywanie pozwoleń na budowę (przy zmianie inwestora) - **369**
- pozwolenia na rozbiórkę - **101**
- sprawy pozostawione bez rozpatrzenia (nie uzupełnione dokumentacje) - **102**
- odmowy udzielenia pozwoleń na budowę - **32**
- wezwania i postanowienia o uzupełnienie wniosków i dokumentacji - **1644**

2. Zmiana pozwolenia na budowę - 120

3. Zgłoszenie budowy, o którym mowa w art. 29 ust. 1 pkt 1a, 2b i 19a ustawy Prawo budowlane:

- Wolno stojące budynki mieszkalne jednorodzinne, których obszar oddziaływania mieści się w całości na działce lub działkach, na których zostały zaprojektowane - **0**
- Wolno stojące parterowe budynki stacji transformatorowych i kontenerowych stacji transformatorowych o powierzchni zabudowy do 35 m² - **0**
- Sieci elektroenergetycznych obejmujących napięcie znamionowe nie wyższe niż 1 kV, wodociągowych, kanalizacyjnych, ciepłych, telekomunikacyjnych - **332**

4. Zgłoszenia robót budowlanych (przyłącza, garaże, budynki gospodarcze, oczyszczalnie ścieków) - 2063

5. Pozwolenia na zmianę sposobu użytkowania w formie zgłoszenia - 14

6. Obiekty infrastruktury transportu (drogowego) - 14

7. Zaświadczenia o odrębności lokali i inne zaświadczenia - 62

8. Zezwolenia na realizację inwestycji drogowej (ZRID) - 9

9. Współpraca z innymi organami – ogółem spraw - 1009

10. Udział w posiedzeniach ZUDP - 48, rozpatrzono spraw - 1090

11. Wystąpienie do Ministra Infrastruktury o odstępstwo od warunków technicznych - 11

12. Wydawanie dzienników budowy - 1880

13. Sprawozdania do PUW i WUS - 312

Ogółem w 2019 roku do Wydziału wpłynęło **10200** pism i wniosków, które zostały załatwione.

12. Gospodarka wodna, ochrona środowiska i przyrody, leśnictwo i rybactwo oraz geologia

W 2019 r. zadania z zakresu gospodarki wodnej, ochrony środowiska, przyrody, leśnictwa i rybactwa, a także geologii realizowane były przez Wydział Ochrony Środowiska w Starostwie Powiatowym w Rzeszowie. Zestawienie wszystkich załatwianych spraw w trybie administracyjnym spraw przez ten wydział z poszczególnych dziedzin zostało zaprezentowane poniżej.

12.1. Zestawienie spraw załatwionych w 2019 r.

Zadania własne

	Liczba spraw
<u>W zakresie gospodarki odpadami:</u>	
pozwolenia na wytwarzanie odpadów	15
zezwolenie na zbieranie odpadów	14
zezwolenie na przetwarzanie odpadów	2
umorzenia postępowań, cofnięcie zezwoleń, kontrole interwencyjne, wystąpienia do organów ścigania, udzielenia informacji o środowisku	7
Razem	38

	Liczba spraw
<u>W zakresie prawa ochrony środowiska</u>	
pozwolenia na wprowadzanie gazów lub pyłów do powietrza	12
zgłoszenie instalacji nie wymagającej pozwolenia	59
współdziałanie z organami gmin – decyzje środowiskowe	29
decyzje o środowiskowych uwarunkowaniach zgody na realizację przedsięwzięcia	1
(ankiety, zestawienia, opinie, uzgodnienia, przekazania, współdziałanie)	67
Razem	168

<u>W zakresie ustawy o przeznaczeniu gruntów rolnych do zalesienia</u>	
dokonywanie oceny udatności upraw leśnych	10
Razem	10

<u>W zakresie łowiectwa i rybactwa śródlądowego:</u>	
wydawanie kart wędkarskich	237
rejestracja sprzętu pływającego do amatorskiego połowu ryb	25
rejestracja roślin i zwierząt	13
zezwolenie na odstrzał redukcyjny	3
Razem	278

Nadzór na działalnością spółek wodnych	20
Oddawanie nieruchomości w zarząd trwały	35
Zaświadczenia o pierwokupie	1
ankiety, zestawienia, zmiana stanu wody ,współdziałanie	33
Razem	89

Zadania zlecone

<u>W zakresie prawa geologicznego i górniczego:</u>	
zatwierdzanie projektów prac geologicznych oraz przyjmowanie dokumentacji geologicznych	16
udzielanie koncesji na poszukiwanie i rozpoznawanie złóż / zatwierdzanie projektów robót geologicznych dla poszukiwania i rozpoznania złóż	2
udzielenie koncesji na wydobycie kopalin ze złóż	3

wygaszenie koncesji	4
zmiana koncesji	3
przyjęcie wykonania otworów wiertniczych w związku z wykorzystaniem ciepła ziemi	9
przyjęcie zgłoszeń o przystąpieniu do wykonania prac geologicznych, uzgadnianie projektów warunki zabudowy i zagospodarowania terenu oraz lokalizacji inwestycji celu publicznego	730
Razem	767
<u>W zakresie łowiectwa, leśnictwa i ochrony przyrody</u>	
naliczenie czynszu dzierżawnego dla obwodów łowieckich i ich rozdziału dla 21 gmin i 4 nadleśnictw	14
decyzje na usunięcie drzew z nieruchomości będących własnością gminy	112
decyzje zmieniające las na użytek rolny	11
zezwoleń na posiadanie chartów	1
wydawanie zaświadczeń czy dana działka objęta jest uproszczonym planem urządzenia lasu lub decyzją zgodnie z ds. 19 ust. 3 ustawy o lasach.	2 876
pozyskanie drewna w lesie niezgodnie z uproszczonym planem urządzenia lasu	2
Razem	3 016
<u>W zakresie ochrony gruntów rolnych i leśnych</u>	
decyzje ustalające kierunki rekultywacji	8
decyzje uznające rekultywację za zakończoną	4
inne	4
Razem	16

Ogółem w Wydziale Ochrony Środowiska w 2019 r. załatwiono łącznie **4 382** sprawy, w tym w zakresie zadań własnych – **583**, w zakresie zadań zleconych z administracji rządowej – **3 799**

13. Porządek publiczny, bezpieczeństwo obywateli, ochrona przeciwpowodziowa, przeciwpożarowa i zapobieganie innym nadzwyczajnym zagrożeniom życia i zdrowia ludzi oraz środowiska. Sprawy obronne

W 2019 r. Biuro Zarządzania Kryzysowego zrealizowało następujące zadania:

- Opracowano kalendarzowy plan podstawowych założeń i kierunków działania w zakresie zarządzania kryzysowego i obrony cywilnej powiatu.
- Udział w wojewódzkim ćwiczeniu obronnym nt. Kierowanie realizacją zadań operacyjnych wsparcia przez administrację publiczną Sił Zbrojnych RP i sojusznicznych sił wzmocnienia w warunkach wyższych stanów gotowości obronnej państwa” pk. BIESZCZADY-1.
- Udział w wojewódzkim treningu AKAP nt. „Sprawdzenie systemu obiegu informacji w procesie doręczania dokumentów powołania w relacji WKU Rzeszów – SP w Rzeszowie (oraz urzędy miast i gmin z administrowanego terenu)”
- Udział w treningach łączności wojewódzkiej sieci zarządzania kryzysowego”. Udział w kwartalnych treningach prognozowania skażeń wg normy ATP-45D.
- W ciągu całego roku opracowywano i przesyłano do PUW sprawozdania oraz raporty z zakresu obrony cywilnej i zarządzania kryzysowego. Sprawozdania oraz raporty miały syntetyczny charakter i obejmowały różne aspekty związane funkcjonowaniem zarówno obrony cywilnej jak i zarządzania kryzysowego na terenie powiatu.
- W trakcie całego roku monitorowano i alarmowano gminy o możliwości wystąpienia nadzwyczajnych zagrożeń tj. wichur, powodzi, obfitych opadów śniegu i mrozów.
- Odbyło się posiedzenie Komisji Bezpieczeństwa i Porządku, a w ramach tej komisji wdrożono na terenie powiatu trzy akcje prewencyjne.
- Współudział w przeprowadzeniu eliminacji powiatowych konkursu plastycznego dla dzieci i młodzieży pod hasłem „Bezpieczne wakacje 2019 r”.
- Przeprowadzono na terenie powiatu akcje prewencyjne: „STOP pożarom traw”, „Czad – czujka na straży domu”, „Dym – czujka na straży domu” oraz „Nie dajmy się oszukać” skierowanej do seniorów .
- Wykonano nowy „Powiatowy Plan Zarządzania Kryzysowego”.
- Dokonano aktualizacji „Planu przygotowań publicznej i niepublicznej służby zdrowia na potrzeby obronne państwa”.
- Dokonano aktualizacji „Planu dystrybucji preparatów stabilnego jodu na wypadek zagrożeń radiacyjnych”.
- Prowadzono całodobowe dyżury w Powiatowym Centrum Zarządzania Kryzysowego.
- Wykonano zestawienie sił i środków planowanych do wykorzystania w sytuacjach kryzysowych.
- Dokonano oceny stanu przygotowań obrony cywilnej powiatu.
- Dokonano aktualizacji „Planu obrony cywilnej powiatu rzeszowskiego”.
- W ciągu całego roku prowadzono sprawy z zakresu usuwania skutków klęsk żywiołowych (przebudowa zniszczonych dróg powiatowych oraz likwidacja przyczyn i skutków osuwisk) w ramach przyznanych na ten cel dotacji ze środków budżetowych oraz w ramach środków własnych. W ramach tej działalności wykonano:

- „Remont drogi powiatowej Nr 1425R Dylągówka – Szklary w km 0+000 – 2+168 wraz z remontem przepustów w km 1+006, 1+508, 1+834 w miejscowości Dylągówka, Szklary” na kwotę: **1 842 871,64 zł.**
- „Remont mostu na potoku Łubianka w ciągu drogi powiatowej Nr 1428R Nozdrzec- Łubno w km 2+701 w miejscowości Łubno” na kwotę **1 130 364,47 zł**
- „Remont mostu na potoku Łubianka w ciągu drogi powiatowej Nr 1428R Nozdrzec- Łubno w km 6+063 w miejscowości Łubno” na kwotę: **890 312,52 zł**
- „Remont mostu na potoku Łubianka w ciągu drogi powiatowej Nr 1428R Nozdrzec- Łubno w km 6+514 w miejscowości Łubno” na kwotę: **869 859,69 zł.**
- „Remont mostu na rzece Żyłka w ciągu drogi powiatowej Nr 1237R Wólka Łętowska – Łowisko – Górno w km 3+081 w miejscowości Łowisko” na kwotę: **1 170 839,46 zł.**

W 2019 roku zrealizowano również zadania mające na celu usuwanie skutków wystąpienia ruchów osuwiskowych na terenie powiatu. Dotyczyły to następujących zadań :

- Wykonanie projektu budowlanego w ramach zadania pn. „Stabilizacja osuwiska w ciągu drogi powiatowej nr 1423 R Brzezówka – Mokłuczka – Błazowa Dolna w km 5+325 ÷ 5+415 w m. Błazowa Dolna” na kwotę **86 100,00 zł.**
- Wykonanie projektu budowlanego w ramach zadania „Stabilizacja osuwiska w ciągu drogi powiatowej nr 1429 R Barycz – Kąkolówka – Błazowa Górna w km 4+240 ÷ 4+360 w m. Kąkolówka” na kwotę **97 170,00 zł.**
- Wykonanie projektu budowlanego w ramach zadania „Stabilizacja osuwiska w ciągu drogi powiatowej nr 1429 R Barycz – Kąkolówka – Błazowa Górna w km 3+090 – 3+150 w m. Kąkolówka” na kwotę **84 870,00 zł.**

W sumie w 2019 roku wykonano zadania na kwotę 6 172 387,78 zł, przy czym 4 470 828,00 zł. To pozyskane środki z datacji budżetowej, natomiast 1 701 559,78 zł. To środki własne.

W maju 2019 roku wystąpiły bardzo gwałtowne i intensywne opady deszczu. W związku z tym działała Komisja ds. szacowania szkód powodziowych w infrastrukturze komunalnej oraz wykonany i przesłany do Wojewody Podkarpackiego protokół zniszczeń, który następnie został zweryfikowany przez Komisję wojewódzką.

W roku 2019 Wydział Organizacji i Kadr przygotował i przeprowadził kwalifikację wojskową. Odbyła się ona w dniach od 05 lutego do 09 kwietnia 2019 r. oraz na dodatkowym posiedzeniu komisji w dniu 12.04.2019r. Podczas prac obsługiwanej przez Starostwo Powiatowej Komisji Lekarskiej Nr 2 w Rzeszowie, ustalono kategorie zdrowia, założono ewidencję wojskową w formie papierowej i elektronicznej. Łącznie przeprowadzono:

- 959 postępowań dotyczących kwalifikacji mężczyzn
- 41 postępowań dotyczące kwalifikacji kobiet
- wystosowano 7 wniosków o zarządzenie przymusowego doprowadzenia przez policję, z tego doprowadzono 6 osób.

14. Przeciwdziałanie bezrobociu oraz aktywizacja lokalnego rynku pracy

14.1. Informacje organizacyjno-administracyjne dotyczące Powiatowego Urzędu Pracy w Rzeszowie, utrzymanie obiektów, inwestycje

Powiatowy Urząd Pracy w Rzeszowie jest jednostką organizacyjną Powiatu Rzeszowskiego działającą w formie jednostki budżetowej, wchodzącą w skład powiatowej administracji zespolonej. Obszarem działania PUP Rzeszów jest Miasto Rzeszów oraz teren 14 gmin wchodzących w skład Powiatu Rzeszowskiego. Zwierzchnictwo nad Urzędem sprawuje Starosta Rzeszowski. Podstawą funkcjonowania Powiatowego Urzędu Pracy jest: ustawa z dnia 5 czerwca 1998 r. o samorządzie powiatowym, ustawa z dnia 20 kwietnia 2004 r. o promocji zatrudnienia i instytucjach rynku pracy, ustawa z dnia 27 sierpnia 1997 r. o rehabilitacji zawodowej i społecznej oraz zatrudnieniu osób niepełnosprawnych, ustawa z dnia 27 sierpnia 2009 r. o finansach publicznych.

Struktura Powiatowego Urzędu Pracy w Rzeszowie została wprowadzona Uchwałą Nr 90/945/16 Zarządu Powiatu Rzeszowskiego z dnia 31.10.2016 r. w sprawie uchwalenia regulaminu organizacyjnego Powiatowego Urzędu Pracy w Rzeszowie zmieniona z dniem 1 lipca 2017 r.

Powiatowy Urząd Pracy w Rzeszowie administruje dwoma budynkami:

- budynek przy ulicy Partyzantów 1a o powierzchni użytkowej 1032,50 m² (w trwałym zarządzie),
- budynek przy al. Batalionów Chłopskich 7 o powierzchni użytkowej 1960m² (w trwałym zarządzie).

W 2019 roku w PUP w Rzeszowie kontynuowany był długoletni program pełnej informatyzacji czynności i zadań realizowanych w Urzędzie, wprowadzony w celu zwiększenia dostępności oferowanych usług, usprawnienia realizacji zadań i pogłębienia współpracy z innymi instytucjami. Do najistotniejszych efektów podjętych działań należy realizacja procesu digitalizacji zasobów archiwalnych PUP w Rzeszowie, udostępnienie formularzy elektronicznych umożliwiających składanie wniosków (poprzez panel usług elektronicznych); modernizacja systemu komunikacji z osobami bezrobotnymi za pośrednictwem SMS. Istotnym osiągnięciem był również wzrost liczby pełnych rejestracji elektronicznych ePUAP oraz liczby rejestracji dokonanych za uprzednią rezerwacją terminu, które to wyniosły 80,87 % ogółu rejestracji. Wszystkie sprawy wychodzące i przychodzące realizowane były drogą elektronicznego obiegu dokumentów. W 2019 roku opracowano również i wdrożono infolinię Urzędu. Pozwala ona klientom na łatwe poruszanie się po strukturze PUP i szybsze dotarcie do oczekiwanej informacji.

W celu podniesienia bezpieczeństwa informacji przetwarzanych w systemach informatycznych wymieniono sprzęt przestarzały technologicznie oraz zaktualizowano oprogramowania. Przeprowadzono okresową inwentaryzację składników majątku ruchomego stanowiącego własność Powiatu Rzeszowskiego oraz dokonano likwidacji zużytych składników majątku.

14.2. Realizacja polityk, programów i strategii

Misją Powiatowego Urzędu Pracy w Rzeszowie jest profesjonalne i skuteczne świadczenie usług poprzez wdrażanie własnych, innowacyjnych rozwiązań uwzględniających potrzeby klientów i partnerów rynku pracy.

W 2019 roku Powiatowy Urząd Pracy w Rzeszowie realizował wyznaczone zadania zgodnie z Powiatowym Programem Promocji Zatrudnienia i Aktywizacji Rzeszowskiego Rynku Pracy na lata 2016-2020 oraz Planem Działań Strategicznych Powiatowego Urzędu Pracy w Rzeszowie na 2019 rok.

W 2019 roku realizowano następujące cele i osiągnięto poniższe wskaźniki określające stopień ich realizacji:

SUMA	7352	7006	14358	6807	6659	13466	6436	5945	12381
w tym z prawem do zasiłku	627	718	1345	681	792	1473	685	681	1366

W porównaniu do stanu z końca grudnia 2018 r. liczba osób obsługiwanych przez Powiatowy Urząd Pracy w Rzeszowie w 2019 r. była niższa o 1 085. W końcu 2019 roku liczba osób zarejestrowanych w Urzędzie, jako poszukujące pracy w porównaniu do roku poprzedniego spadła – z wielkości 154 do 145, tj. o 9. Stopa bezrobocia według stanu na koniec grudnia 2019 roku wyniosła 4,8% dla powiatu grodzkiego (na koniec 2018 roku było 5,2%) oraz 7,8 % dla powiatu ziemskiego (na koniec 2018 roku było 8,9%). W 2019 zarejestrowano łącznie 13 177 osób bezrobotnych, co daje średnio 1098 rejestracje miesięcznie. Liczba rejestracji w 2019 roku była o 1 103 niższa niż w roku 2018 i o 2130 niższa niż w roku 2017.

Odnotowano wzrost rejestracji osób po pracy za granicą – o 210 osób w stosunku do roku 2018 oraz o 168 w stosunku do roku 2017. Znacząco zwiększyła się również liczba wydanych i przekazanych do Wojewódzkiego Urzędu Pracy w Rzeszowie informacji dotyczących rejestracji na status z 696 w 2018 roku do 1332 w 2019 roku (ponad 52%). W 2019 roku ponad 80 % ogółu rejestracji stanowiły rejestracje dokonane za uprzednią rezerwacją terminu.

Liczba wyrejestrowań w 2019 roku wyniosła 14 261, z czego 8 471 (59,4%) to wyrejestrowania związane z podjęciem pracy. Drugą co do wielkości grupę wyrejestrowywanych stanowiły osoby niepotwierdzające gotowości do podjęcia pracy – 1 590 osób, tj. 11,1 % wyrejestrowywanych. 785 osób zrezygnowało dobrowolnie ze statusu bezrobotnego, co stanowiło 5,5 % ogółu wyrejestrowywanych.

14.3.2. Decyzje

Analiza danych statystycznych wydanych decyzji administracyjnych w 2019 roku:

- Liczba wydanych decyzji administracyjnych 31711,
- Liczba odwołań od decyzji – 34 (wskaźnik odwołań od decyzji 0,107218315%)
- Liczba utrzymanych decyzji – (efekty odwołań) – 19 (wskaźnik utrzymania decyzji 55,88235294%)
- Liczba uchylonych decyzji (efekt odwołań) – 5 (wskaźnik uchylonych decyzji 14,70588235%)
- Liczba zmienionych decyzji (efekt odwołań) – 6 (wskaźnik zmienionych decyzji 17,64705882%)
- Liczba decyzji w toku (efekt odwołań) – 2 (wskaźnik decyzji w toku 5,882352941%)
- Wskaźnik skuteczności odwołań – 32,35294117%
- Liczba złożonych skarg do wydanych decyzji – 2 (wskaźnik skarg 0,000063069)

Liczba wydanych zaświadczeń – 40774 (w tym w celach darmowych przejazdów komunikacją miejską, potwierdzające status osoby bezrobotnej, profil pomocy, o odbytym stażu, RP7, elektroniczne poprzez SEPI).

14.3.3. Zwroty nienależnie pobranych świadczeń

Kwota zwróconych należności (wraz z pochodnymi) Funduszu Pracy w 2019 roku, wynikająca z wydanych decyzji/zawiadomień/wezwań do zwrotu (w 2019 roku i w latach poprzednich)

PUP RZESZÓW	KWOTA zwrócona w 2019 roku [zł]	RODZAJ	KWOTA zwrócona w 2019 roku [zł]
OEŚ (zawiadomienia/ decyzje)	212 130,40	należności do zwrotu dot. nienależnych świadczeń dla bezrobotnych, w tym zwroty z ZUS (zasiłki dla bezrobotnych, stypendia stażowe, stypendia szkoleniowe, dodatki aktywizacyjne)	193 038,15
		pozostałe należności do zwrotu dot. nienależnych: kosztów szkoleń, kosztów egzaminów, kosztów badań lekarskich, kosztów dojazdu	6 572,75
		należności do zwrotu dot. kredytów mieszkaniowych	12 519,50
CAZ (wezwania)	419 840,72	należności do zwrotu dot. nienależnych: ref. doposażenia stanowisk pracy, środków na podjęcie dział. gosp., ref. prac interwencyjnych, ref. wynagrodzeń i składek ZUS za bezrobotnych do 30 r.ż. (art.150f), kosztów studiów podyplomowych, kosztów dot. Krajowego Funduszu Szkoleniowego, bonów na zasiedlenie	367 421,28
		należności do zwrotu dot. podatku VAT od środków na podjęcie dział. gospodarczej oraz od ref. doposaż./wyposaż. stanowisk pracy	52 419,44
Razem:	631 971,12		631 971,12

Kwota umorzonych należności (wraz z pochodnymi) Funduszu Pracy w 2019 roku

PUP RZESZÓW	KWOTA [zł]	RODZAJ	KWOTA [zł]
OEŚ	9 103,55	umorzona należność dot. nienależnych świadczeń dla bezrobotnych (zasiłki dla bezrobotnych)	3 041,90
		umorzona należność dot. nienależnych: kosztów badań lekarskich za szkolenia	149,15
		umorzona należność dot. kredytów mieszkaniowych	5 912,50
CAZ	8 681,75	umorzona należność dot. nienależnych ref. doposażenia stanowisk pracy	8 681,75
Razem:	17 785,30		17 785,30

14.3.4. Pośrednictwo Pracy

W 2019 roku **pozyskano do realizacji 10 841 miejsc pracy**, z czego 8 066 z powiatu grodzkiego i 2 775 z powiatu ziemskiego. Większość ofert pracy zgłoszono za pośrednictwem portalu praca.gov.pl, pozostała część została zgłoszona telefonicznie, osobiście przez pracodawcę, a także przyjęta przez pośredników pracy podczas wizyt w zakładach pracy. W ramach pośrednictwa zewnętrznego nawiązano 887 kontaktów, w wyniku których pozyskano 339 nowych miejsc pracy. W omawianym okresie wystawiono 1247 skierowań do pracy, w tym na miejsca subsydiowane 1124, a na miejsca niesubsydiowane 123. Łącznie w wyniku skierowań do pracy, z tytułu podjęcia zatrudnienia wyrejestrowano 776 osób.

W 2019 roku **pozyskano 479 wolnych miejsc pracy dla osób niepełnosprawnych**. Z tytułu podjęcia zatrudnienia wyrejestrowano natomiast 393 osoby posiadające orzeczony stopień niepełnosprawności. 52 osoby uzyskały wsparcie w postaci realizowanych przez PUP w Rzeszowie instrumentów rynku pracy. Ponadto 14 otrzymało dotację na działalność gospodarczą ze środków PFRON. Wzorem lat poprzednich, we współpracy z Podkarpackim Oddziałem PFRON zorganizowano 2 giełdy pracy dla osób niepełnosprawnych. Ponadto zorganizowano spotkanie „Jak poszukiwać pracy” dla 36 uczestników WTZ w Zgłobniu.

Rok 2019 jest kolejnym, w którym odnotowano rosnące zainteresowanie pracodawców **zatrudnianiem cudzoziemców**, w tym cudzoziemców pochodzących z za wschodniej granicy.

W 2019 r. wpłynęły 462 **wnioski o wydanie informacji starosty** na temat możliwości zaspokojenia potrzeb kadrowych pracodawcy. Pracodawcy w ofertach pracy dołączonych do wniosków zgłosili zapotrzebowanie na zatrudnienie 3026 cudzoziemców.

Po analizie i weryfikacji przedstawionych ofert pracy: sporządzono 3025 egzemplarzy informacji starosty, wydano 2971 egzemplarzy informacji starosty, 54 egzemplarzy informacji starosty nie odebranych przez pracodawców.

W ramach realizowanych zadań dotyczących zatrudniania cudzoziemców spoza obszaru EU/EOG przyjęto 7400 **oświadczeń o powierzeniu pracy cudzoziemcowi** z czego: do ewidencji wpisano 6425 oświadczeń, odmowa wpisu do ewidencji 94 (decyzje), anulowano 624 oświadczenia, bez rozpoznania 142 oświadczenia, umorzono 14 oświadczeń, do uzupełnienia 80 oświadczeń, przyjęte 21 oświadczeń

Liczba przyjętych informacji dotyczących podjęcia/niepodjęcia pracy dotyczyła 5890 cudzoziemców (co stanowiło 92% wpisanych do ewidencji) z czego: informacje dot. podjęcia pracy dotyczyły - 3703 cudzoziemców, informacje dot. niepodjęcia pracy dotyczyły - 2187 cudzoziemców.

W związku z niepoinformowaniem PUP w Rzeszowie o podjęciu/niepodjęciu pracy przez cudzoziemca na podstawie oświadczenia, wezwano 98 podmiotów do dostarczenia brakujących informacji. Pomimo wezwania część firm nie przedłożyła ww. informacji dlatego sprawy kierowano do Państwowej Inspekcji Pracy z prośbą o podjęcie stosownych czynności mających na celu ściganie powyższego wykroczenia. Łącznie skierowano 19 spraw. W związku z tym, że zachodziła wątpliwość, iż oświadczenia mogły zostać złożone dla pozorów, bądź mogły być wykorzystane przez cudzoziemców w celu innym niż deklarowany w oświadczeniach zwrócono się z prośbą do Placówki Straży Granicznej w Rzeszowie- Jasionce o przeprowadzenie kontroli legalności zatrudnienia cudzoziemców wskazanych w oświadczeniach. Sprawy dotyczyły 18 pracodawców. Efektem działań kontrolnych przeprowadzonych przez SG było stwierdzenie nieprawidłowości, co skutkowało ukaraniem pracodawców mandatem karnym.

W 2019 roku do realizacji przyjęto 183 wnioski o przyznanie środków z **Krajowego Funduszu Szkoleniowego**.

Limit przyznany w 2019 r. – 1 350 000,00 zł. (podst. 1.000 000 zł + rezerwa 350.000 zł).

Środki wydatkowane – 1 289 781,30 zł. (podst. 980.792,48 zł + rezerwa 308.988,82 zł)

Środki niewykorzystane – 60 218,70 zł (odstąpienie przez pracodawcę od podpisania umowy, rezygnacja z realizacji części szkoleń).

Łącznie podpisano 131 umów. Ze wsparcia skorzystało 684 osoby (676 szkoleń i 8 studiów podyplomowych).

14.3.5. Poradnictwo zawodowe

W wyniku nowelizacji ustawy o promocji zatrudnienia i instytucjach rynku pracy z dnia 26 kwietnia 2019 roku, z dniem 14 czerwca nastąpiła zmiana w zakresie obsługi osób zarejestrowanych polegająca na zniesieniu profilowania pomocy dla osoby bezrobotnej. Od tego czasu podstawą udzielenia osobie bezrobotnej pomocy stał się indywidualny plan działania przygotowany przez doradcę klienta przy udziale osoby bezrobotnej. Pomoc przewidziana w indywidualnym planie działania jest dostosowana do indywidualnych potrzeb i możliwości bezrobotnego lub poszukującego pracy, z uwzględnieniem jego wykształcenia, doświadczenia zawodowego oraz możliwości podjęcia pracy lub działalności gospodarczej. Do czerwca 2019 roku doradcy klienta ustalili ogółem 7321 profili pomocy.

Po zmianie przepisów wprowadzono w PUP w Rzeszowie nową metodologię tworzenia Indywidualnych Planów Działania (IPD), której celem jest udokumentowanie współdziałania osoby bezrobotnej w przygotowaniu planu.

Doradcy klienta z Działu Obsługi Klienta Statystyk i Analiz zarejestrowali około 60 tysięcy wizyt oraz około 32,5 tysiąca kontaktów telefonicznych w ramach monitorowania sytuacji i postępów realizacji Indywidualnych Planów Działania. Dodatkowo, jako odrębnie zarejestrowana wizyta, to około 2,5 tysiąca tzw. „Propozycji innych” – głównie dotyczących informacji o możliwości uczestnictwa w projektach unijnych realizowanych przez PUP w Rzeszowie. Ponadto wysłano 47 946 wiadomości SMS przypominające o terminie spotkania z doradcą klienta, w tym 25 612 do mieszkańców Rzeszowa i 22 334 do mieszkańców powiatu rzeszowskiego.

Usługą poradnictwa zawodowego były objęte osoby, które zgłosiły potrzebę udziału w procesie doradczym, a także uczestnicy projektów unijnych POWER i RPO WP, w ramach wsparcia przewidzianego w projekcie.

W roku 2019 dwóch doradców zawodowych udzielało indywidualnych porad zawodowych. Pozostałe formy poradnictwa realizowali wszyscy doradcy zawodowi z funkcją doradcy klienta.

Liczba osób korzystających z porad, badań lekarskich, informacji zawodowych w 2019 r.

	Porady		Badania lekarskie	Informacje zawodowe, w tym dla osób niezarejestrowanych	
	indywidualne	grupowe	2019	indywidualne	grupowe
Liczba osób	400	53	53	3032	391

14.3.6. Program dla osób długotrwale bezrobotnych

W Planie działań strategicznych Powiatowego Urzędu Pracy w Rzeszowie na rok 2019, wynikającym ze Strategii Rozwoju Powiatu Rzeszowskiego na lata 2016-2023, jednym z zadań była aktywizacja osób długotrwale bezrobotnych. Na tej podstawie opracowany został program, którego założeniem było udzielenie 150 osobom długotrwale bezrobotnym (70 mieszkańcom powiatu rzeszowskiego i 80 mieszkańcom Rzeszowa) kompleksowego wsparcia, tzn. dopasowania usług i instrumentów rynku pracy do ich indywidualnych potrzeb.

W ramach realizacji ww. programu w styczniu przeprowadzono badanie ankietowe wśród osób długotrwale bezrobotnych. Ogółem pozyskano 682 ankiety, w tym 442 złożyli mieszkańcy Rzeszowa i 240 mieszkańcy powiatu rzeszowskiego. O zakwalifikowaniu do programu decydowała kolejność zgłoszeń oraz gotowość do poszukiwania pracy, określona na podstawie ankiety rekrutacyjnej.

W wyniku realizacji programu:

- 31 osób podjęło pracę, w tym 7 w ramach refundacji kosztów zatrudnienia,

- 18 osób odbyło staż organizowany przez PUP,
- 3 osoby ukończyły szkolenie zawodowe, w tym 1 podjęła pracę po szkoleniu,
- 2 osoby rozpoczęły prowadzenie własnej działalności gospodarczej,
- 13 osób rozpoczęło udział w projektach unijnych z zakresu aktywizacji zawodowej realizowanych przez inne instytucje.

Ponadto 3 osoby utraciły status osoby bezrobotnej z tytułu wyjazdu za granicę, 2 osoby nabyły gospodarstwo rolne przekraczające 2 hektary przeliczeniowe, 8 osób nie stawilo się w PUP w wyznaczonym terminie.

Aktywizacja zawodowa osób długotrwale bezrobotnych była utrudniona z uwagi na różnorodne następstwa doświadczania bezrobocia. Program pozwolił na rozpoznanie potrzeb i oczekiwań osób bezrobotnych. Przedstawione oferty pracy, stażu, szkoleń i projektów realizowanych przez zewnętrzne instytucje zostały zarejestrowane w SI Syriusz. Większe zainteresowanie podjęciem aktywności zawodowej wykazały uczestniczki programu. Część uczestników programu wprost oświadczyła, że chce zachować status osoby bezrobotnej z powodu ubezpieczenia zdrowotnego i możliwości korzystania z bezpłatnych przejazdów komunikacją miejską.

14.3.7. Aktywne formy przeciwdziałania bezrobociu

W 2019 roku aktywnymi formami przeciwdziałania bezrobociu zostało objętych 2146 osób.

Osoby rozpoczynające poszczególne formy aktywizacji

Aktywne formy	2019		
	Ogółem	Grodzki	Ziemski
Ogółem	2146	1097	1049
w tym			
roboty publiczne	96	18	78
prace interwencyjne	302	134	168
staże	1002	547	455
przygotowanie zawodowe dorosłych	0	0	0
środki dla bezrobotnych na podjęcie działalności gospodarczej	193	81	112
refundacja kosztów zatrudnienia	293	171	122
prace społecznie użyteczne	27	3	24
bon zatrudnieniowy	9	5	4
bon zasiedleniowy	103	63	40
dofinansowanie wynagrodzenia za zatrudnienie skierowanego bezrobotnego powyżej 50 r.ż.	25	11	14
inne	96	64	32

W 2019r. kontynuowana była realizacja projektu „Aktywizacja osób młodych pozostających bez pracy w powiecie rzeszowskim (III). Z limitu środków 5 osób otrzymało bony na zasiedlenie a 126 osób kontynuowało staż i 31 osób prace interwencyjne.

W ramach projektu „Aktywizacja osób powyżej 29 r. ż. pozostających bez pracy w powiecie rzeszowskim (IV) ” udział w stażach kontynuowało 52 osoby, 31 osób prace interwencyjne.

Ponadto realizowane były następujące projekty: projektu „Aktywizacja osób młodych pozostających bez pracy w powiecie rzeszowskim (IV)” Poddziałanie 1.1.2 POWER oraz „Aktywizacja osób powyżej 29 r.ż. pozostających bez pracy w powiecie rzeszowskim (V)” Działanie 7.2 RPO WP.

W 2019 roku w ramach środków z Rezerwy Ministra realizowane były 2 programy: Aktywizacja zawodowa osób bezrobotnych zamieszkujących na wsi oraz Program staży w palcówkach ARMIR.

Dane dotyczące projektu „Aktywizacja osób młodych pozostających bez pracy w powiecie rzeszowskim (IV)” Poddziałanie 1.1.2 POWER

Forma wsparcia	Liczba osób skierowanych w 2019
Staż	275
Staż – zwrot kosztów dojazdu	51
Staż – koszty opieki	23
Prace interwencyjne	65
Bon szkoleniowy	23
Bon na zasiedlenie	87
Jednorazowe środki na podjęcie działalności gospodarczej	60
Refundacja kosztów wyposażenia lub doposażenia stanowiska pracy	64
Ogółem liczba osób w projekcie	574
Liczba stawek jednostkowych	433 x 100 %, 4 x 50%

Dane dotyczące projektu „Aktywizacja osób powyżej 29 r.ż. pozostających bez pracy w powiecie rzeszowskim (V)” Działanie 7.2 RPO WP

Forma wsparcia	Liczba osób skierowanych w 2019
Staż	220
Staż – zwrot kosztów dojazdu	22
Staż – koszty opieki	15
Prace interwencyjne	80
Jednorazowe środki na działalność gospodarczą	76
Wyposażenie lub doposażenie stanowiska pracy	92
Ogółem liczba osób w projekcie	468

Wymienione wyżej formy wsparcia oprócz wymienionych powyżej programów realizowane były również ze środków Funduszu Pracy.

Efektywność zakończonych w 2019 roku podstawowych form aktywizacji, o której mowa w art. 4 ust. 11 pkt 2 lit. b i c ustawy z dnia 20 kwietnia 2004 r. o promocji zatrudnienia i instytucjach rynku pracy (Dz.U. z 2019 r. poz. 1482) wyniosła: efektywność zatrudnieniowa – 86,69%, efektywność kosztowa – 10 035,00 zł.

W porównaniu do roku 2018 nastąpił wyraźny wzrost efektywności działania PUP w Rzeszowie. Osiągnięta przez tut. Urząd w 2018 (ogłoszona w 2019 roku) wartość wskaźnika efektywności zatrudnieniowej wynosiła 85,51 %, zaś efektywności kosztowej 10 592,06 zł. Średnia wartość wymienionych wskaźników za 2018 uzyskana we wszystkich powiatowych urzędach pracy w kraju wyniosła odpowiednio: 84,96 % oraz 10 286,42 zł.

14.4. Współpraca z innymi instytucjami i partnerami

W 2019 roku Powiatowy Urząd Pracy w Rzeszowie realizował zadania we współpracy z innymi instytucjami na podstawie zawartych porozumień:

- Porozumienie z dnia 01.04.2019r. pomiędzy Miastem Rzeszów a Powiatem Rzeszowskim – wykonywanie na rzecz Miasta Rzeszowa zadań z art. 11, 38, 40 ustawy z dnia 27 sierpnia 1997r. o rehabilitacji zawodowej i społecznej oraz zatrudnianiu osób niepełnosprawnych – środki PFRON
- Aneks nr 1 z dnia 31.12.2019r. zmieniający porozumienie z 31.10.2018 roku pomiędzy Starostą Powiatu Rzeszowskiego a Centrum Integracji Społecznej przy Rzeszowskim Towarzystwie Pomocy i, Św. Brata Alberta w Rzeszowie którego przedmiotem jest określenie warunków współpracy przy realizacji zadań określonych w przepisach ustawy z dnia 13 czerwca 2003r. o zatrudnieniu socjalnym w szczególności działań w zakresie integracji zawodowej i społecznej osób będących uczestnikami zajęć służących kształtowaniu aktywnej postawy w życiu społecznym, zawodowym i rodzinnym. Wydłużenie okresu realizacji 01.01.2020 do 31.12.2020r.

Ponadto brano udział w:

- Europejskich Targach Pracy – Podkarpackie Targi Edukacyjne – 5-6.03.2019 r.
- Uniwersyteckich Targach Pracy – 27.03.2019 r.
- XIX edycji Wojewódzkiego Konkursu Podkarpacka Tęcza „Bezpieczne Podkarpacie” ZSZ w Dynowie – marzec/kwiecień 2019 r.
- Tygodniu Przedsiębiorcy w ZUS – 23-27.09.2019 r.
- Kapitulę konkursu Lodołamacze 2019 r.
- Kapitulę konkursu „Złota 100”.
- Turnieju Złota Kielnia – ZDZ w Rzeszowie – 15.03.2019 r.
- Dwóch posiedzeniach Wojewódzkiego Zespołu ds. Przeciwdziałania Handlowi Ludźmi.
- „Podkarpackim Kongresie Zarządzania Biznesem” – prelekcja na temat możliwości dofinansowania dla podkarpackich przedsiębiorców ze środków będących w dyspozycji PUP. Udział w panelu dyskusyjnym: „Jak zmienił się dzisiejszy rynek pracy i co jest tego przyczyną”.

Przedsięwzięcia własne

- Konferencja z okazji 100-lecia Publicznych Służb Zatrudnienia – 01.02.2019 r.
- Giełdy pracy dla Osób Niepełnosprawnych, 2 edycje – 02.04.2019 r. i 20.11.2019 r. – współpraca z Oddziałem Podkarpackim PFRON.
- Targi Pracy „Wystartuj z Nami” – 24.04.2019 r. – współpraca z Zespołem Szkół Mechanicznych w Rzeszowie oraz firmą LOTAms.
- Dzień otwarty PUP w Rzeszowie, 2 edycje – 10.04.2019 r. i 25.10.2019 r.
- Spotkanie informacyjne dla osób zainteresowanych pozyskaniem środków na działalność gospodarczą – 06.02.2019 r.
- Warsztaty z przedsiębiorczości w Zespole Szkół Zawodowych w Dynowie – 22.11.2019 r.
- W siedzibie Urzędu zorganizowano 68 giełd pracy dla 59 pracodawców. Na spotkania wezwano 1318 osób, z czego 669 osób wzięło w nich udział, a 61 podjęło zatrudnienie.
- 6 spotkań z uczniami Szkół Podstawowych z Dynowa, Tyczyna i Rzeszowa.
- Odbyły się 4 posiedzenia Powiatowej Rady Rynku Pracy.
- Wyemitowano 20 audycji radiowych poświęconych tematyce rynku pracy.

- Monitorowano zwolnienia z przyczyn nie dotyczących pracowników. W omawianym okresie zwolnienia grupowe zgłosiło 8 firm, w tym 3 z terenu działania Powiatowego Urzędu Pracy w Rzeszowie: Bać-Pol S.A - 160 osób, Serpol Sp. Z o.o.- 46 osób, Grupa Marspol S.A - 20 osób.
- Realizowano usługi pośrednictwa pracy w ramach sieci EURES. Z informacji na temat warunków życia i pracy za granicą skorzystało: 50 osób. Obsłużono 530 zagranicznych ofert pracy.
- Doradca zawodowy czterokrotnie brał udział w spotkaniu z osadzonymi w Zakładzie Karnym w Rzeszowie, w celu przedstawienia oferty PUP w zakresie aktywizacji zawodowej.

14.5. Finanse Powiatowego Urzędu Pracy w Rzeszowie

Wydatki budżetowe

Ogółem wydatki budżetowe w 2019 roku wyniosły 16 964 652,31 zł, w tym:

- 7 932 145,31 zł - składka na ubezpieczenie zdrowotne za bezrobotnych bez prawa do zasiłku.
- 8 186 807,00 zł - razem wynagrodzenia i pochodne
- 702 462,81 zł - pozostałe wydatki bieżące
- 143 237,19 zł – wydatki inwestycyjne

Dochody budżetowe

Ogółem dochody budżetowe w 2019 roku wyniosły 372 313,33 zł, w tym :

- 9 250,08 zł - z tytułu kapitalizacji odsetek na rachunku bankowym
- 247 923,25 zł - wpływy różnych dochodów (refundacja z funduszu pracy dodatków do wynagrodzeń)
- 114 570,00 zł - wpływy z różnych opłat (opłaty z tytułu oświadczeń o powierzeniu wykonywania pracy cudzoziemcowi)
- 570,00 zł - wpływy z opłat za zezwolenia, akredytacje oraz opłaty ewidencyjne, w tym opłaty za częstotliwości (wpłaty dotyczące wniosku o wydanie zezwolenia na pracę sezonową).

Wydatki Funduszu Pracy

Ogółem wydatki Funduszu Pracy w 2019 roku wyniosły 38 788 108,46 zł, w tym:

- wydatki na formy pasywne przeciwdziałania bezrobociu – wydatki obligatoryjne (w szczególności: zasiłki dla bezrobotnych, dodatki aktywizacyjne, świadczenia integracyjne) - **17 626 033,50 zł**,
- wydatki dot. finansowania Innych Fakultatywnych Zadań – **1 515 527,56 zł**;
- wydatki dot. programów na rzecz promocji zatrudnienia, łagodzenia skutków bezrobocia i aktywizacji zawodowej – **19 646 547,40 zł**, w tym:
 1. wydatki dot. zadań realizowanych w ramach Krajowego Funduszu Szkoleniowego (limit podstawowy oraz rezerwa) – **1 289 781,30 zł**,
 2. wydatki dot. aktywnych form przeciwdziałania bezrobociu – **18 356 766,10 zł**, w tym:
 - a) 7 248 665,22zł – wydatki dot. limitu podstawowego FP dot. aktywnych form przeciwdziałania bezrobociu (kod 000);
 - b) 554 358,44zł – wydatki dot. projektu pn.: „Aktywizacja osób młodych pozostających bez pracy w powiecie rzeszowskim (III)”. Projekt realizowany w ramach Programu Operacyjnego Wiedza Edukacja Rozwój 2014-2020 (PO WER), Działanie 1.1, Poddziałanie 1.1.2, współfinansowany ze środków Unii Europejskiej w ramach Europejskiego Funduszu Społecznego. Projekt realizowany w ramach Inicjatywy na rzecz zatrudnienia ludzi młodych. Kontynuacja projektu z 2017r. i 2018r. (skrót programu: PO WER III);
 - c) 5 001 270,99zł – wydatki dot. projektu pn.: „Aktywizacja osób młodych pozostających bez pracy w powiecie rzeszowskim (IV)”. Projekt realizowany w ramach Programu Operacyjnego

- Wiedza Edukacja Rozwój 2014-2020 (PO WER), Działanie 1.1, Poddziałanie 1.1.2, współfinansowany ze środków Unii Europejskiej w ramach Europejskiego Funduszu Społecznego. Projekt realizowany w ramach Inicjatywy na rzecz zatrudnienia ludzi młodych. Projekt rozpoczęty w 2019r. (skrót programu: PO WER IV);
- d) 239 469,96zł – wydatki dot. projektu pn.: „Aktywizacja osób powyżej 29 r. ż. pozostających bez pracy w powiecie rzeszowskim (IV)”. Projekt realizowany w ramach Regionalnego Programu Operacyjnego Województwa Podkarpackiego na lata 2014-2020 (RPO WP), Oś priorytetowa VII Regionalny Rynek Pracy, Działanie 7.2 Poprawa Sytuacji Osób Bezrobotnych Na Rynku Pracy. Kontynuacja projektu z 2018r. (skrót programu: RPO WP IV);
- e) 5 070 830,57zł – wydatki dot. projektu pn.: „Aktywizacja osób powyżej 29 r. ż. pozostających bez pracy w powiecie rzeszowskim (V)”. Projekt realizowany w ramach Regionalnego Programu Operacyjnego Województwa Podkarpackiego na lata 2014-2020 (RPO WP), Oś priorytetowa VII Regionalny Rynek Pracy, Działanie 7.2 Poprawa Sytuacji Osób Bezrobotnych Na Rynku Pracy. Projekt rozpoczęty w 2019r. (skrót programu: RPO WP V);
- f) 242 170,92 zł – wydatki dot. dwóch programów z Rezerwy Ministra Rodziny, Pracy i Polityki Społecznej, w tym:
- o 200 000,00 zł – wydatki dot. "Programu z Rezerwy Ministra - aktywizacja zawodowa osób bezrobotnych zamieszkujących na wsi - RW/2019",
 - o 42 170,92 zł – wydatki dot. "Programu z Rezerwy Ministra – Program staży w placówkach ARiMR – ARiMR/2019”.

Limity i wydatki programów na rzecz promocji zatrudnienia, łagodzenia skutków bezrobocia i aktywizacji zawodowej

Limity i wydatki programów na rzecz promocji zatrudnienia, łagodzenia skutków bezrobocia i aktywizacji zawodowej

PROGRAMY na rzecz promocji zatrudnienia, łagodzenia skutków bezrobocia i aktywizacji zawodowej 2019	Limit [zł]	Wydatki [zł]	Udział wydatków w limicie [%]
Krajowy Fundusz Szkoleniowy (limit podstawowy i rezerwa)	1 350 000,00	1 289 781,30	95,54%
AKTYWNE FORMY, w tym:	19 896 900,00	18 356 766,10	92,26%
- limit podstawowy Funduszu Pracy na aktywne formy	8 391 277,00	7 248 665,22	86,38%
- POWER III	606 560,00	554 358,44	91,39%
- POWER IV	5 029 466,00	5 001 270,99	99,44%
- RPO WP IV	276 300,00	239 469,96	86,67%
- RPO WP V	5 346 297,00	5 070 830,57	94,85%
- "Program z Rezerwy Ministra - aktywizacja zawodowa osób bezrobotnych zamieszkujących na wsi - RW/2019"	200 000,00	200 000,00	100,00%

- "Program z Rezerwy Ministra - Program staży w placówkach ARiMR - ARiMR/2019".	47 000,00	42 170,92	89,73%
Razem:	21 246 900,00	19 646 547,40	92,47%

Kończąc nie można pominąć faktu, iż w dniu 28 listopada 2019 r. zakończył swoją pracę zawodową na stanowisku Dyrektora Powiatowego Urzędu Pracy w Rzeszowie Pan Adam Panek.

Pan Adam Panek kierował urzędem pracy od dnia 1 marca 1990 r. gorliwie wypełniając powierzone mu zadania. Tworzył struktury publicznych służb zatrudnienia. Dbał, by urząd pracy zawsze odpowiednio reagował na potrzeby lokalnego rynku pracy w zmieniających się warunkach społecznych, gospodarczych i politycznych. Budował przyjazny urząd wobec bezrobotnych oraz pracodawców. Postawa Pana Dyrektora Adama Panka, Jego wiedza i zaangażowanie miały niewątpliwie ogromny wpływ na misję, jaką wypełnia aktualnie Powiatowy Urząd Pracy w Rzeszowie.

15. Ochrona praw konsumenta

Powołany w Powiecie Rzeszowskim pod koniec roku 2018 Powiatowy Rzecznik Konsumentów w Rzeszowie udzielał w ubiegłym roku konsumentom – mieszkańcom powiatu rzeszowskiego porad prawnych w swojej siedzibie w Starostwie Powiatowym w Rzeszowie. Od stycznia do końca lipca 2019 wymiar czasu pracy powiatowego rzecznika konsumentów w Rzeszowie wynosił 3/5, a od 1 sierpnia 2019, z uwagi na wzrastającą liczbę spraw, został zwiększony do pełnego etatu.

Rzecznik w 2019 roku udzielił 279 ustnych porad prawnych 243 konsumentom z powiatu rzeszowskiego w zakresie ochrony ich interesów. Najwięcej porad ustnych (62) udzielonych zostało w sprawach reklamacji dotyczących wadliwych urządzeń gospodarstwa domowego, urządzeń elektronicznych i sprzętu komputerowego. Stanowiły one prawie 22% ogółu ustnych porad. Drugim pod względem częstości świadczonych porad były sprawy z zakresu wad odzieży i obuwia (53), których udział w ogólnej liczbie porad udzielanych mieszkańcom powiatu rzeszowskiego wyniósł 19%.

Pisemna pomoc rzecznika w roku 2019 została udzielona 53 razy, z czego aż 62 % stanowiły sprawy dotyczące umów zawartych w lokalu przedsiębiorstwa. Najwięcej interwencji odnosiło się do wad towarów lub nienależyte wykonanej umowy. Wśród spraw dotyczących rozwiązania lub odstąpienia od umowy najwięcej dotyczyło towarów z grupy urządzeń gospodarstwa domowego, urządzeń elektronicznych i sprzętu komputerowego

W roku 2019 powiatowy rzecznik konsumentów w Rzeszowie przygotował i wysłał 52 wystąpienia do przedsiębiorców i spółek. Sprawy, w związku z którymi rzecznik zwracał się do przedsiębiorców, w dwóch przypadkach na trzy, dotyczyły wad towarów lub nienależytego wykonania umowy, a trzy na dziesięć odnosiło się do rozwiązania lub odstąpienia od umowy, z czego znakomita większość dotyczyła umów zawartych na odległość.

Rzecznik nawiązał współpracę z Wojewódzkim Inspektorem Inspekcji Handlowej w Rzeszowie, w szczególności z kierownictwem i pracownikami Wydziału ds. Pozasądowego Rozwiązywania Sporów Konsumentekich.

W ramach walki z przejawami nieuczciwych praktyk rynkowych rzecznik zwrócił się z wnioskiem do Podkarpackiego Wojewódzkiego Inspektora Inspekcji Handlowej w Rzeszowie o przeprowadzenie kontroli w związku z potwierdzonym przypadkiem nieprzestrzegania przepisów przez przedsiębiorcę w zakresie informacji o cenach towarów i usług. W związku z tym wszczęto postępowanie administracyjne a podmiot prowadzący działalność został zobligowany do stosowania przepisów.

Na wniosek rzecznika Państwowy Powiatowy Inspektor Sanitarny w Rzeszowie przeprowadził kontrolę jakości warzyw i owoców w dyskontach sieci LIDL z terenu Rzeszowa. Wyniki potwierdziły zarzuty stawiane przez rzecznika, wobec czego sieci handlowej nakazano wycofać z obrotu niezdatne do spożycia środki spożywcze, nałożono grzywny i zobligowano kierownictwo tych sklepów do stałej kontroli jakości oferowanych produktów.

Ponadto powiatowy rzecznik konsumentów w Rzeszowie czterokrotnie zawiadamiał w 2019 roku Prezesa Urzędu Ochrony Konkurencji i Konsumentów o stosowaniu przez przedsiębiorców nieuczciwych praktyk rynkowych i stwierdzeniu występowania w regulaminach sklepów internetowych niedozwolonych postanowień.

W okresie od 01.02.2019 r. do 31.12.2019 r. realizację zadania publicznego polegającego na poradnictwie konsumenckim i upowszechnianiu praw konsumentów dla mieszkańców Powiatu Rzeszowskiego prowadziła ponadto Federacja Konsumentów Oddział w Rzeszowie. W ramach zawartej umowy Federacja udzieliła mieszkańcom Powiatu 625 porad.

16. Promocja Powiatu Rzeszowskiego

Wydział Parku Naukowo-Technologicznego i Promocji jest odpowiedzialny za budowanie marki i wzmacnianie wizerunku Powiatu Rzeszowskiego w kraju i za granicą. Głównym zadaniem Wydziału jest realizowanie kampanii promujących potencjał Powiatu Rzeszowskiego w kluczowych obszarach aktywności - naukowym, sportowym, kulturalnym, ekonomicznym, prowadzenie działań z zakresu Public Relations, administrowanie profilami w mediach społecznościowych, kontakt z mediami regionalnymi, ogólnopolskimi i zagranicznymi.

16.1. Organizacja uroczystości i imprez

W 2019 r. Powiat Rzeszowski promował się podczas 101 imprez kulturalnych, sportowych, czy też w inny sposób związanych z działalnością powiatu (m.in. poprzez dofinansowania, patronaty, fundowanie nagród dla uczestników konkursów). Dofinansowano działania promocyjne powiatu



realizowane podczas 51 wydarzeń. Z w/w działalnością wiązała się konieczność monitorowania realizowanych działań promocyjnych oraz udokumentowania wykonanych zadań. W związku z tym przygotowano 51 uchwał w sprawie promocji powiatu rzeszowskiego. Realizowano także zadania związane z wyrażaniem zgody przez Zarząd Powiatu Rzeszowskiego na posługiwanie się herbem powiatu rzeszowskiego – przygotowano 97 uchwał w tej sprawie. Ponadto Starosta Rzeszowski objął honorowym patronatem 89

imprez.

Najważniejsze wydarzenia organizowane przez Powiat Rzeszowski w 2019 r.:

- W dniu 9.09.2019 r. odbył się XIX Powiatowy Dzień Jedności z Osobami Niepełnosprawnymi Powiatu Rzeszowskiego” zorganizowany tym razem na terenie Gminy Trzebownisko w Nowej Wsi.
- W dniu 11.09.2019 r. oddano do użytku Powiatowemu Ośrodkowi Dokumentacji Geodezyjnej i Kartograficznej w Rzeszowie nowoczesny budynek. Uroczyste otwarcie obiektu mieszczącego się przy ulicy Bernardyńskiej 7 w Rzeszowie zostało połączone z odsłonięciem tablicy upamiętniającej 100-lecie odzyskania przez Polskę niepodległości.
- W dniu 26.09.2019 r. odbyły się uroczyste obchody 20-lecia istnienia Powiatu Rzeszowskiego, w której udział wzięli parlamentarzyści, przedstawiciele administracji rządowej oraz samorządowej oraz inni licznie zaproszeni goście. Uroczystość zainaugurowała Msza Św. w Bazylice Najświętszej Maryi Panny, a część oficjalna odbyła się w rzeszowskim Wojewódzkim Domu Kultury. Podczas wydarzenia Wojewoda Podkarpacki Ewa Leniart wręczyła Krzyże Zasługi nadane przez Prezydenta RP oraz Medale za długoletnią służbę. Zostały również wręczone Medale Starosty Rzeszowskiego „Zasłużony dla Powiatu Rzeszowskiego”.



Zadaniem Wydziału PNTTP był monitoring imprez organizowanych na terenie powiatu, a także uroczystości organizowanych przez współpracujące z powiatem podmioty, pod kątem możliwości wspólnego promowania powiatu rzeszowskiego. Pracownicy Wydziału wielokrotnie byli delegowani do reprezentowania Powiatu Rzeszowskiego podczas uroczystości, spotkań. Współorganizowane były

przedsięwzięcia budujące markę powiatu, jak również sprawy związane z uczestnictwem powiatu w różnych konkursach, rankingach i plebiscytach.

16.2. Pisma okolicznościowe, nagrody, korespondencja, materiały promocyjne

Prowadzona była bieżąca działalność polegająca na opracowywaniu wystąpień, przemówień i pism okolicznościowych Zarządu Powiatu Rzeszowskiego, Przewodniczącego Rady Powiatu Rzeszowskiego lub innych tekstów promocyjnych, w zależności od aktualnych potrzeb (tekst, grafika), a także prowadzenie korespondencji Zarządu Powiatu Rzeszowskiego. W ciągu roku napisanych zostało w sumie ok. 450 tekstów. Przygotowane zostały również dyplomy i nagrody specjalne Starosty Rzeszowskiego. Najważniejszym opracowaniem w 2019 r. był wydany, z okazji 20-lecia powiatu rzeszowskiego, album pt. „Dwadzieścia lat w służbie mieszkańcom powiatu rzeszowskiego” liczący 220 stron, wydany w nakładzie 1000 egz. Opracowane zostały materiały promocyjne oraz informacyjne dot. powiatu oraz działalności samorządu powiatowego (m.in. artykuły do gazet lokalnych, takich jak „Głos Tyczyna”), informacje przygotowywanych w związku z odbywającymi się w naszym regionie uroczystościami, dot. najważniejszych inwestycji realizowanych przez powiat czy też materiałów roboczych związanych z występowaniem w mediach lokalnych (np. do programu KONKRETY I OPINIE w listopadzie 2019 r.).



Promocja w mediach



RZESZÓW

W 2019 r. realizowana była promocja na portalach <http://gospodarkapodkarpacka.pl/> oraz <http://czytajrzeszow.pl/>. Była to internetowa kampania promocyjna polegająca na zamieszczaniu banerów reklamowych oraz relacji reporterskich z wydarzeń istotnych dla społeczności lokalnej powiatu rzeszowskiego. Powiat Rzeszowski prowadził współpracę z Radiem VIA w ramach cyklicznych audycji nt. najważniejszych wydarzeń, inwestycji Powiatu Rzeszowskiego.

Ponadto na bieżąco przygotowywane były notatki prasowe oraz artykuły dla lokalnej prasy oraz na portale internetowe. Aktywność ta polegała na przygotowywaniu kompleksowych tekstów oraz dokumentacji fotograficznej, a następnie udostępnianiu ich dla lokalnych dziennikarzy w celu promocji wydarzeń, inwestycji Powiatu Rzeszowskiego. Informacja prasowa przygotowywana była również na potrzeby radia oraz regionalnego oddziału telewizji publicznej a więc TVP Rzeszów. Dzięki temu w ciągu roku stale publikowane były informacje nt. najważniejszych wydarzeń z terenu Powiatu Rzeszowskiego.

Strona internetowa, media społecznościowe

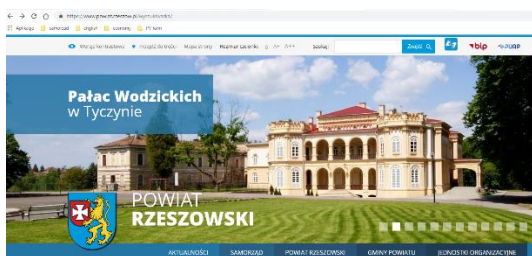

**REGIO
RESOVIA**

Na bieżąco prowadzona była strona internetowa oraz funpage na Facebook-u. Najważniejsze

dane dotyczące promocji w internecie:

- liczba przygotowanych i wrzuconych wiadomości na stronę www: 174
- liczba użytkowników do których dotarły informacje ze strony www: 66 177
- stałe prowadzenie powiatowego profilu Facebook;
- liczba wrzuconych postów na Facebook: 123
- liczba użytkowników do których dotarły dotychczasowo informacje Facebookowe: 87 135
- łączna liczba wykonanych zdjęć: 12 529

16.3. Realizacja projektów ze środków Unii Europejskiej, współpraca z instytucjami, partnerami z kraju i zagranicy

W 2019 r. przygotowane oraz zrealizowane zostały projekty ze środków Unii Europejskiej realizowane przez Powiat Rzeszowski. Najważniejsze zrealizowane zadania w tym zakresie to:

- pełne przygotowanie do realizacji projektu „Pogranicze w obiektywie” Interreg PL-SK na lata 2020-2021;
- realizacja projektu pn. „Pogranicze dawniej i dziś” (w ramach projektu Interreg PL-SK), w tym organizacja imprez w Svidniku (06.06.2019 r.) oraz w Tyczynie (19.05.2019 r.),
- wsparcie przy organizacji konferencji „Promocja aktywności w środowisku dzieci i młodzieży” (w ramach projektu Interreg PL-SK) w Rzeszowie w dniu 27.03.2019 r.

W ciągu roku realizowana była również współpraca z instytucjami oraz partnerami Powiatu Rzeszowskiego. Kontynuowana była stała współpraca z Wojewódzką i Miejską Biblioteką Publiczną w Rzeszowie dot. corocznej organizacji konkursu skierowanego do czytelników wszystkich bibliotek samorządowych z terenu powiatu rzeszowskiego, m.in. w zakresie organizacji Powiatowego Konkursu Plastycznego „STANISŁAW MONIUSZKO - TWÓRCA POLSKIEJ OPERY NARODOWEJ”, który odbył się w dniu 5 października 2019 r., w Wypożyczalni Muzycznej WiMBP w Rzeszowie. Na terenie Starostwa Powiatowego w Rzeszowie znajdowała się ekspozycja prac będących pokłosiem różnorodnych konkursów realizowanych przez podmioty z terenu powiatu rzeszowskiego. Kolejnym wydarzeniem była współorganizacja przedsięwzięcia z zakresu profilaktyki zdrowotnej młodzieży z terenu powiatu rzeszowskiego oraz miasta Rzeszowa, realizowanego wspólnie z Państwową Powiatową Inspekcją Sanitarną w Rzeszowie. Współpraca ta dotyczy organizacji Powiatowego Konkursu Plastycznego „Jestem OK! Nie Biorę”. W dniu 26 lutego 2019 r., w Starostwie Powiatowym w Rzeszowie, odbyło się uroczyste wręczenie nagród. Konkurs objęty jest honorowym patronatem Starosty Rzeszowskiego. W dniu 14.06.2019 r. przy wsparciu Wydziału zorganizowane zostały obchody 60 – lecia Poradni Psychologiczno-Pedagogicznej Nr 1 w Rzeszowie. W końcu realizowana była współpraca z podległymi lub współpracującymi instytucjami w zakresie wspólnej promocji potencjału powiatu, na rzecz jego rozwoju oraz w związku z uczestniczeniem w różnego rodzaju uroczystościach i jubileuszach.



17. Współpraca z organizacjami pozarządowymi

Współpraca z organizacjami pozarządowymi to zadanie przypisane w Regulaminie Organizacyjnym Starostwa Powiatowego w Rzeszowie do Wydziału Społeczno-Oświatowego. W roku 2019 r. w powyższej dziedzinie:

- przyjęto programu współpracy Powiatu Rzeszowskiego z organizacjami pozarządowymi na rok 2020 (uchwała Nr XIII/112/19 Rady Powiatu Rzeszowskiego z dnia 28 listopada 2019 r.),
- ogłoszono i rozstrzygnięto otwarty konkurs ofert na realizację zadań publicznych Powiatu Rzeszowskiego w 2019 r. z zakresu kultury i kultury fizycznej,
- przygotowano sprawozdanie z realizacji programu współpracy Powiatu Rzeszowskiego z organizacjami pozarządowymi, które będzie przedstawione odrębnie na sesji Rady Powiatu Rzeszowskiego.

18. Nadzór nad stowarzyszeniami i sprawy obywatelskie

Nadzór nad stowarzyszeniami i sprawy obywatelskie to zadania realizowane również przez Wydział Społeczno-Obywatelski. W 2019 r. nadzorem Starosty Rzeszowskiego objętych było ok. 517 podmiotów działające na terenie powiatu, w tym:

- 1) ok. 330 stowarzyszenia wpisane do Krajowego Rejestru Sądowego;
- 2) 52 kluby sportowe działające w formie stowarzyszeń. których statuty nie przewidują prowadzenia działalności gospodarczej – wpisane do ewidencji prowadzonej przez Starostę Rzeszowskiego;
- 3) 72 uczniowskie kluby sportowe, wpisane ewidencji prowadzonej przez Starostę Rzeszowskiego;
- 4) 15 stowarzyszeń zwykłych, wpisanych do ewidencji prowadzonej przez Starostę Rzeszowskiego;
- 5) 48 fundacji.

W 2019 r. realizowano następujące zadania w zakresie nadzoru i spraw obywatelskich:

- przyjmowano wnioski od stowarzyszeń kultury fizycznej nie prowadzących działalności gospodarczej starających się o wpis do ewidencji stowarzyszeń prowadzonej przez Starostę Rzeszowskiego. Stowarzyszenia spełniające ustawowe wymogi, po uzyskaniu decyzji o wpisie do ewidencji stowarzyszeń kultury fizycznej nie prowadzących działalności gospodarczej otrzymują osobowość prawną. Wpisano do ewidencji 2 stowarzyszenia;
- w przypadku 1 stowarzyszenia rozpoczęto procedurę likwidacji i wykreślenia z Krajowego Rejestru Sądowego;
- wydano 15 wyciągów z ewidencji uczniowskich klubów sportowych;
- wpisano do ewidencji stowarzyszeń zwykłych 8 stowarzyszeń zwykłych mających siedzibę na terenie powiatu;
- wydano 35 wypisów z ewidencji stowarzyszeń kultury fizycznej nie prowadzących działalności gospodarczej prowadzonej przez Starostę Rzeszowskiego;
- wydano 14 skierowań dla nieletnich, wobec których Sąd Rodzinny zastosował środek wychowawczy w postaci umieszczenia w młodzieżowym ośrodku wychowawczym;
- wydano 27 decyzji zezwalających na sprowadzenie do Polski zwłok osób zmarłych poza granicami kraju, celem pochowania na cmentarzu znajdującym się na terenie powiatu ;
- w 2019 roku wpłynęły 32 faktury za przewóz zwłok z miejsc publicznych z terenu Powiatu Rzeszowskiego;
- realizowano decyzje Wojewody Podkarpackiego, dotyczące wypłaty świadczeń pieniężnych dla posiadaczy Karty Polaka zamieszkałych na terenie Powiatu Rzeszowskiego (środki pochodzą z budżetu wojewody);
- ustalono rozkład godzin pracy aptek ogólnodostępnych działających na terenie Powiatu Rzeszowskiego;
- prowadzono Biuro Rzeczy Znalezionych.

19. Nieodpłatna pomoc prawna, nieodpłatne poradnictwo obywatelskie oraz edukacja prawna

Organizacją nieodpłatnej pomocy prawnej na terenie Powiatu Rzeszowskiego oraz koordynowaniem spraw w powyższym zakresie zajmował się Wydział Organizacji i Kadr w Starostwie Powiatowym w Rzeszowie. W 2019 r. roku powiat prowadził punkty nieodpłatnej pomocy prawnej i nieodpłatnego poradnictwa obywatelskiego, zgodnie ze znowelizowaną ustawą z dnia 5 sierpnia 2015r. o nieodpłatnej pomocy prawnej, nieodpłatnym poradnictwie obywatelskim oraz edukacji prawnej.

Na terenie Powiatu Rzeszowskiego funkcjonowało łącznie 7 punktów:

- 3 punkty nieodpłatnej pomocy prawnej obsługiwane przez radców prawnych i adwokatów, (Boguchwała, Błażowa, Rzeszów 1)
- 4 obsługiwane przez organizacje pozarządowe, w tym 2 punkty nieodpłatnej pomocy prawnej (Głogów Młp. Sokół Młp.) i 2 punkty nieodpłatnego poradnictwa obywatelskiego (Dynów, Rzeszów 2). W punkcie w Rzeszowie prowadzona jest również mediacja – w środy, po wcześniejszym umówieniu się.

Nieodpłatna pomoc prawna obejmowała:

- poinformowanie osoby uprawnionej o obowiązującym stanie prawnym, o przysługujących jej uprawnieniach lub o spoczywających na niej obowiązkach,
- wskazanie osobie uprawnionej sposobu rozwiązania jej problemu prawnego,
- udzielenie pomocy w sporządzeniu projektu pisma w w/w sprawach, z wyłączeniem pism procesowych w toczącym się postępowaniu przygotowawczym, sądowym lub sądowno-administracyjnym,
- sporządzenie projektu pisma o zwolnienie od kosztów sądowych lub ustanowienie pełnomocnika z urzędu w postępowaniu sądowym lub ustanowienie adwokata, radcy prawnego, doradcy podatkowego lub rzecznika patentowego w postępowaniu sądowno-administracyjnym.

Nieodpłatna pomoc prawna nie obejmowała spraw związanych z prowadzeniem działalności gospodarczej, z wyjątkiem przygotowania do rozpoczęcia tej działalności oraz spraw z zakresu prawa celnego, dewizowego i handlowego.

Nieodpłatne poradnictwo obywatelskie obejmowało działania dostosowane do indywidualnej sytuacji osoby uprawnionej, zmierzające do podniesienia świadomości tej osoby o przysługujących jej uprawnieniach lub spoczywających na niej obowiązkach oraz wsparcia w samodzielnym rozwiązywaniu problemu, w tym, w razie potrzeby, sporządzenie wspólnie z osobą uprawnioną planu działania i pomoc w jego realizacji. Nieodpłatne poradnictwo obywatelskie obejmowało w szczególności porady dla osób zadłużonych i porady z zakresu spraw mieszkaniowych oraz zabezpieczenia społecznego.

W 2019 roku we wszystkich punktach udzielono łącznie 1535 porad prawnych i obywatelskich.

W ramach dotacji organizacje pozarządowe realizowały zadania z zakresu edukacji prawnej (wykłady, warsztaty, ulotki, informatory w formie papierowej i elektronicznej, audycje).

20. Rozwój przedsiębiorczości

Park Naukowo-Technologiczny „Rzeszów – Dworzysko” im. dr Grażyny Gęsickiej

Park Naukowo-Technologiczny „Rzeszów – Dworzysko” o powierzchni 83,41 ha położony w granicach administracyjnych miasta Rzeszowa i Głogowa Małopolskiego został wybudowany w ramach realizacji zadania pn. „Przygotowanie terenów inwestycyjnych pod budowę Parku Naukowo - Technologicznego Rzeszów - Dworzysko” realizowanego w ramach Programu Operacyjnego Rozwój Polski Wschodniej, działania I.3 Wspieranie Innowacji.

Wartość projektu brutto – 78 mln zł.

Rok 2019 był czasem pozyskiwania nowych inwestorów i sprzedaży kolejnych terenów inwestycyjnych. Sprzedanych zostało 6 działek o powierzchni 4,82 ha na łączną kwotę 10 393 869 zł brutto. Do grona firm, które zdecydowały się na ulokowanie swoich inwestycji w Parku Naukowo – Technologicznym „Rzeszów – Dworzysko” dołączyły firmy: NETRIX spółka akcyjna, W and W PROPERTIES Sp. z o. o. sp. k. , WOLMOST sp. z o.o., HAMBURGER RECYCLING POLSKA Sp. z o.o.

NETRIX to firma dynamicznie rozwijająca się w branżach ITC i R&D. Funkcjonuje w ramach przedsiębiorstwa Centrum Badawczo – Rozwojowego. Prowadzi prace badawcze z zakresu tomografii pojemnościowej i impedancyjnej, układów sterowania, systemów analizy obrazów oraz systemów ITC.

W and W PROPERTIES jest firmą działającą w branży budowlanej zajmującą się importem towarów i dystrybucją na terenie UE.

WOLMOST jest firmą z branży budownictwa inżynierskiego. Główne obszary funkcjonowania to rynek krajowy i lokalny. Do elementów konstrukcyjnych obiektów masowych wykorzystuje materiały z kompozytów. Na terenie Parku firma wybuduje halę produkcyjną oraz laboratorium.

HAMBURGER RECYCLING POLSKA, który jest czołowym producentem papieru, tektury oraz opakowań w całej Europie.

Obecnie zarezerwowanych jest ok 15 ha. Wśród firm zainteresowanych zakupem działek są firmy oczekujące na potwierdzenie opinii o innowacyjności i jednocześnie przygotowujące się do procedury przetargowej i zakupu kolejnych działek w PNT.

W minionym roku kolejne dwie firmy otworzyły również swoje zakłady. Pierwsza z nich to firma VISSAVI, która jest polską marką odzieżową powstałą w 2001 roku. Posiada 15 sklepów własnych w największych miastach Polski. Jest także w ponad 40 sklepach multibrandowych. Druga kolejna znana marka to TW Metals, w którym zatrudnienie znajdzie 60 osób. Firma jest częścią amerykańskiej grupy O’NealIndustries posiadającej 80 spółek zależnych na całym świecie. Firma specjalizuje się w nowoczesnych rozwiązaniach logistycznych związanych z dystrybucją specjalistycznych metali oraz wykonywaniem usług produkcyjnych, tak aby materiały mogły trafić na linię produkcyjną klientów jako półprodukty poddawane dalszej obróbce. TW Metals działa na rynku od ponad 100 lat.





Rok 2019 był rokiem intensywnych spotkań biznesowych dotyczących inwestycji na terenie Parku Naukowo – Technologicznego. W lutym 2019 r. odbyło się I Śniadanie Partnerskie organizowane przez Powiat Rzeszowski oraz Bank Gospodarstwa Krajowego, które było okazją do spotkania się z przedsiębiorcami, którzy ulokowali swoje inwestycje na terenie Parku. W trakcie spotkania przeprowadzono szereg interesujących dyskusji. W listopadzie 2019 r. przedstawiciele firm działających między innymi w branży lotniczej, motoryzacyjnej, budowlanej, chemicznej, meblarskiej zainteresowanych inwestowaniem na terenie Parku Naukowo Technologicznego „Rzeszów-Dworzysko” spotkali się podczas II edycji Śniadania Biznesowego ze Starostą Rzeszowskim Józefem Jodłowskim. Spotkanie dotyczyło omówienia ważnych kwestii związanych z inwestowaniem na terenie Parku, a także miało na celu przedstawienie zalet jakie daje PNT „Rzeszów – Dworzysko”.

Również w listopadzie 2019 r. w Dolinie Lotniczej odbyło się spotkanie uczestników amerykańskiej misji gospodarczej z obszaru technologii druku 3D zorganizowane wspólnie z Sekcją Handlową Ambasady USA oraz z Enterprise Europe Network z przedstawicielami polskich firm z różnych obszarów przedsiębiorczości i z strefami inwestycyjnymi. Spotkanie było okazją do zapoznania uczestników spotkania z ofertami terenów inwestycyjnych, także z ofertą Parku Naukowo – Technologicznego „Rzeszów – Dworzysko”.

W 2019 roku odwiedziła Powiat Rzeszowski delegacja z Chin. Jednym z punktów wizyty delegacji z Chin było przedstawienie oferty inwestycyjnej Parku Naukowo – Technologicznego „Rzeszów- Dworzysko” im. dr Grażyny Gęsickiej. Chińczycy wyrazili zainteresowanie terenami inwestycyjnymi co przełożyło się z kolei na wymianę kontaktów z przedstawicielami PNT i chęć przedstawienia oferty Parku inwestorom z Chin. Taka wizyta to możliwość nawiązania wieloletniej współpracy z rynkiem chińskim i szansa rozwoju regionu.

Tereny inwestycyjne w Parku Naukowo-Technologicznym „Rzeszów-Dworzysko” cieszą się zainteresowaniem inwestorów z całego świata co jest dobrą prognozą dla planowanej sprzedaży kolejnych działek i tworzenia nowych miejsc pracy.

21. Działalność Powiatowego Inspektoratu Nadzoru Budowlanego w Rzeszowie

Powiatowy Inspektorat Nadzoru Budowlanego w Rzeszowie realizuje na terenie powiatu rzeszowskiego zadania przypisane mu w ustawie z dnia 7 lipca 1994 r. Prawo budowlane. Nadmienić wypada, że inspektorat obsługuje teren powiatu o powierzchni prawie 115 tys. ha i liczbie mieszkańców blisko 170 tys. Do zadań tych należy przede wszystkim nadzór nad przestrzeganiem i stosowaniem prawa w budownictwie, przez uczestników procesu budowlanego w trakcie prowadzenia robót budowlanych, a także przez właścicieli i zarządców obiektów budowlanych już istniejących.

Przeprowadzane kontrole obejmowały w szczególności:

- badanie legalności wzniesienia obiektów budowlanych nawet tych, których budowa została zakończona wiele lat temu.,
- badanie zgodności realizowanych budów i robót budowlanych z warunkami pozwolenia na budowę lub przyjętego zgłoszenia, w tym zgodności z projektem budowlanym i z przepisami,
- sprawdzanie utrzymania we właściwym stanie technicznym obiektów budowlanych i ich bezpiecznego użytkowanie,
- badanie przyczyn i okoliczności wystąpienia katastrof budowlanych,
- sprawdzanie należytego sprawowania samodzielnych funkcji technicznych w budownictwie.

Sygnałem do podjęcia powyższych czynności kontrolnych są składane zawiadomienia mieszkańców powiatu ale też kontrole te są przeprowadzane prewencyjnie - z urzędu. Jednakże ze względu na ilość składanych w inspektoracie interwencji oraz zasób kadrowy, ilość podejmowanych działań z urzędu jest mocno ograniczona i stanowi znikomą część ogółu przeprowadzanych kontroli.

W 2019 r. przeprowadzonych zostało 346 kontroli w terenie, w tym 101 kontroli obowiązkowych. Inspektorat skontrolował 191 budów i obiektów budowlanych, w których prowadzone były roboty budowlane. Znacznie mniej kontroli, bo jedynie 34 przeprowadzono w istniejących obiektach, dotyczyły one utrzymania tych obiektów. W większości przypadków stwierdzone podczas kontroli nieprawidłowości kończyły się legalizacją robót, po wdrożeniu postępowania naprawczego. Orzeczono jedynie 21 rozbiórek obiektów budowlanych, w tym 6 z uwagi na zły stan techniczny, który powodował, że obiekt nie nadawał się do remontu lub odbudowy, a jego stan techniczny mógł powodować zagrożenie bezpieczeństwa ludzi i mienia. 15 rozbiórek obiektów budowlanych orzeczono z uwagi na wzniesienie obiektów w warunkach samowoli budowlanej.

Do zadań nadzoru budowlanego należy też przyjmowanie zawiadomień o rozpoczęciu i zakończeniu budowy obiektów budowlanych, a także udzielenia pozwoleń na użytkowanie obiektów budowlanych.

Działania te podejmowane są na wniosek inwestorów. W 2019 roku przyjęto 1838 zawiadomień o rozpoczęciu budowy oraz 1373 zawiadomień o zakończeniu budowy. Zawiadomienia te obejmują zakres objęty udzielonymi pozwoleniami na budowę i czasem dotyczą one kilku obiektów budowlanych. Są to tzw. inwestycje wieloobietkowe.

W 2019 roku na terenie powiatu rzeszowskiego oddano do użytkowania, na podstawie zawiadomienia o zakończeniu budowy 1392 obiekty budowlane, w tym 825 jednorodzinnych budynków mieszkalnych, 441 sieci uzbrojenia terenu, 76 budynków gospodarczych i inwentarskich, 11 obiektów użyteczności publicznej. Ponadto nadzór budowlany udzielił w 2019 r. nadzór budowlany udzielił 101 pozwoleń na użytkowanie obiektów budowlanych, po przeprowadzeniu obowiązkowej kontroli w terenie. Pozwolenia na użytkowanie udzielone zostały 17 budynkom mieszkalnym jednorodzinnym, 12 budynkom mieszkalnym wielorodzinnym, 32 obiektom użyteczności publicznej, 13 budynkom i magazynowym, 3 budynkom gospodarczym i inwentarskim.

Ponadto w 2019 r. podobnie jak w latach ubiegłych inspektorat podejmował akcje informacyjne

dotyczące urządzeń grzewczych i przewodów kominowych w budynkach (przed rozpoczęciem sezonu grzewczego) umieszczając odpowiednie komunikaty na stronie internetowej urzędu oraz wysyłając odpowiednie komunikaty do urzędów gmin na terenie powiatu oraz przeprowadzając w tym zakresie kontrole w wybranych losowo budynkach. Przeprowadzane są też doraźne kontrole stanu technicznego obiektów, w związku z występowaniem niesprzyjających czynników atmosferycznych jak intensywne deszcze, podtopienia, występowania osuwisk, czy też silnych wiatrów lub innych zdarzeń losowych, występujących incydentalnie - w odniesieniu do obiektów budowlanych lub urządzeń budowlanych, jak np. place zabaw, obiekty sportu lub rekreacji, obiekty tymczasowe związane z ruchem turystycznym np. ścieżki ekologiczne na terenie powiatu.

Corocznie PINB w Rzeszowie czyni starania o zwiększenie budżetu na wykonanie zadań przewidzianych w przepisach Prawa budowlanego oraz zwiększenia zasobu kadrowego, aby zapewnić rzetelną i profesjonalną obsługę klientów PINB. Obecnie w inspektoracie łącznie z kierownikiem organu zatrudnionych jest 7 osób na stanowiskach merytorycznych, w tym 3 osoby posiadające uprawnienia budowlane. Jedynie dwie osoby obsługują inspektorat po względem administracyjnym tj. obsługa sekretariatu, prowadzenie archiwum, sprawozdawczość, finanse, księgowość, kadry, obsługa informatyczna. Obecna obsada kadrowa inspektoratu jest nie współmierna do powierzonych mu zadań i obowiązków.